

การลดการบุกรุกพื้นที่ฝักของกองทัพภาคที่ 4 ในพื้นที่สาธารณประโยชน์
ทุ่งหนองเปิดน้ำ ตำบลคลองท่อมใต้ อำเภอคลองท่อม จังหวัดกระบี่

เอกสารวิจัยส่วนบุคคล



โดย

พันเอก ต่อพงศ์ วรรณจันทร์
รองเสนาธิการกองพลทหารราบที่ 5

วิทยาลัยการทัพบก

กันยายน 2564

เอกสารวิจัยเรื่อง การลดการบุกรุกพื้นที่ฝักของกองทัพภาคที่ 4 ในพื้นที่สาธารณ
ประโยชน์ทุ่งหนองเป็ดน้ำ ตำบลคลองท่อมใต้ อำเภอคลองท่อม
จังหวัดกระบี่

โดย พันเอก ต่อพงศ์ วรรณจันทร์

อาจารย์ที่ปรึกษา พันเอก สุเทพ ยั่งยืน

วิทยาลัยการทัพบก อนุมัติให้เอกสารวิจัยส่วนบุคคลฉบับนี้ เป็นส่วนหนึ่งของการศึกษา
ตามหลักสูตรหลักประจำ วิทยาลัยการทัพบก ปีการศึกษา 2564 และเห็นชอบให้เป็น
เอกสารวิจัยส่วนบุคคลที่อยู่ในเกณฑ์ระดับ

พลตรี



(มทศักดิ์ เทพหัสดิน ณ อยุธยา)

ผู้บัญชาการวิทยาลัยการทัพบก

คณะกรรมการควบคุมเอกสารวิจัยส่วนบุคคล

พันเอก



(ชนะชัย พลเดชา)

ประธานกรรมการ

นาย



(ทัตไฉย ไชยแขวง)

ผู้ทรงคุณวุฒิที่ปรึกษา

พันเอก



(พิชชญาน พวงทอง)

กรรมการ

พันเอก



(สุเทพ ยั่งยืน)

กรรมการ

พันเอกหญิง



(กัญญ์ณัฐ แสงภัทรเนตร)

กรรมการ

บทคัดย่อ

ผู้วิจัย	พันเอก ต่อพงศ์ วรรณจันทร์
เรื่อง	การลดการบุกรุกพื้นที่ฝักของกองทัพภาคที่ 4 ในพื้นที่สาธารณประโยชน์ทุ่งหนองเปิดน้ำ ตำบลคลองท่อมใต้ อำเภอคลองท่อม จังหวัดกระบี่
วันที่	กันยายน 2564 จำนวนคำ : 5,177 จำนวนหน้า : 20
คำสำคัญ	บุกรุก, ป่า, สนามฝักทางยุทธวิธี, การบุกรุกพื้นที่ฝักทางยุทธวิธี
ชั้นความลับ	ไม่มีชั้นความลับ

กองทัพภาคที่ 4 มีสนามฝักทางยุทธวิธี ในพื้นที่สาธารณประโยชน์ทุ่งหนองเปิดน้ำ ตำบลคลองท่อมใต้ อำเภอคลองท่อม จังหวัดกระบี่ อยู่ในความครอบครองของกองพลทหารราบที่ 5 โดยมอบหมายให้กองพันทหารราบที่ 1 กรมทหารราบที่ 15 เป็นหน่วยดูแลบำรุงรักษาและพัฒนาตามสมควร พื้นที่ฝักทางยุทธวิธี มีพื้นที่ประมาณ 11,766 ไร่ ปัจจุบันพื้นที่ฝักของกองทัพภาคที่ 4 ในพื้นที่สาธารณประโยชน์ทุ่งหนองเปิดน้ำ ตำบลคลองท่อมใต้ อำเภอคลองท่อม จังหวัดกระบี่ ได้มีการบุกรุกจากราษฎรที่อาศัยอยู่ในพื้นที่ใกล้เคียง โดยรวมแล้ว 4,458 ไร่ การที่พื้นที่ฝักถูกบุกรุกนั้นส่งผลให้มีพื้นที่ฝักลดลงและไม่เพียงพอต่อการรองรับการฝึกในระดับต่าง ๆ สำหรับพื้นที่ฝักทางยุทธวิธีนี้ มีไว้เพื่อรองรับการฝึกในระดับต่างๆ ของหน่วยในพื้นที่กองทัพภาคที่ 4 สำหรับการบุกรุกมีหลายสาเหตุ อาทิเช่น ประชากรในพื้นที่เพิ่มมากขึ้น การเติบโตของชุมชนดั้งเดิม การขยายตัวทางเศรษฐกิจจากเมืองสู่ชุมชน ผลการวิจัยพบว่าการลดการบุกรุกพื้นที่ฝักสามารถทำได้อย่างยั่งยืน เพื่อเป็นแนวทางการป้องกันและแก้ไขปัญหาการบุกรุกพื้นที่ฝักรวมทั้งลดความขัดแย้งระหว่างเจ้าหน้าที่ของรัฐกับราษฎรที่อาศัยอยู่บริเวณโดยรอบพื้นที่ฝัก จึงต้องดำเนินการอย่างมีประสิทธิภาพ ทั้งการสนับสนุนกำลังพล ยุทธโศปกรณ์ และงบประมาณให้เพียงพอต่อการดูแลรักษาและพัฒนาพื้นที่ฝัก โดยได้รับความร่วมมือทั้งภาครัฐภาคเอกชนและราษฎรในพื้นที่ เพื่อให้การดูแลและแก้ไขปัญหาเป็นไปอย่างมีประสิทธิภาพตลอดไป

ABSTRACT

AUTHOR : Colonel Torpong wanajun
TITLE : Prevention of Trespassing upon Training Field of the Fourth Army Area,Thung Nong Pet Nam,Khlong Thom Tai Subdistrict, Khlong Thom District,Krabi Province.
DATE : September 2021 **WORD COUNT:** 5,177 **PAGES:** 20
KEY TERMS : Trespass, Forest, Army tactical training field, Thung Nong Pet Nam,Khlong Thom Tai Subdistrict
CLASSIFICATION : Unclassified

The Fourth Army Area occupies an army tactical training field in Thung Nong Pet Nam, Khlong Thom Tai Subdistrict, Khlong Thom District, Krabi Province. The field belongs to the Fifth Infantry Division and is assigned to be taken care of and developed by the First Infantry Battalion, Fifteenth Infantry Regiment. The field is approximately 11,766 rais. It now belongs to the Fourth Army Area and is used as a training field. It is tremendously trespassed upon by people, resulting in a decrease in the area and not sufficing for the training. The field is used for army tactical training including other trainings of the Army. It has been trespassed upon by a number of people living. They come in to utilize the land, make their living, and build their housing. The field has now been trespassed upon as much as 4,458 rais. There are many reasons for this: the increase in population, the growing of the existing community, and economic growth from town to the suburbs. In order to sustainably prevent and solve the trespassing, and reduce the conflict between state officials and people living nearby, support of troops, armament, infrastructure and budget are essential for the maintenance and

development of the field. The implementation also needs cooperation from both the state and the people to sustainably and efficiently solve the problem.

กิตติกรรมประกาศ

การวิจัยเรื่อง การลดการบุกรุกพื้นที่ผิวกองกอล์ฟภาคที่ 4 ในพื้นที่สาธารณประโยชน์ทุ่งหนองเปิดน้ำ ตำบลคลองท่อมใต้ อำเภอคลองท่อม จังหวัดกระบี่ ฉบับนี้สำเร็จลงได้ด้วยความกรุณาจาก ผู้บังคับบัญชาเพื่อนร่วมงาน ในกองพลทหารราบที่ 5 และ กรมทหารราบที่ 15 ที่ช่วยให้คำปรึกษารวบรวมข้อมูลเป็นอย่างดี ขอขอบคุณ พันเอก สุเทพ ยั่งยืน อาจารย์ที่ปรึกษา และ นายทัศนัย ไชยแขวง ผู้ทรงคุณวุฒิที่ปรึกษา ที่กรุณาให้คำแนะนำ การทำวิจัยในครั้งนี้ให้เสร็จสมบูรณ์เป็นอย่างดี

สารบัญ

	หน้า
บทที่ 1 บทนำ	1
ที่มาและความสำคัญของปัญหา	1
วัตถุประสงค์การวิจัย	2
กรอบแนวคิดการวิจัย	2
วิธีการศึกษา	3
ประโยชน์ที่ได้รับ	4
บทที่ 2 บทวิเคราะห์	5
การศึกษาสาเหตุของปัญหาการบุกรุกพื้นที่ฝัก	6-8
ของกองทัพภาคที่ 4 ในพื้นที่สาธารณประโยชน์ทุ่งหนองเปิดน้ำ ตำบลคลองท่อมใต้ อำเภอกลองท่อม จังหวัดกระบี่ การศึกษาปัญหา และอุปสรรค ที่ส่งผลกระทบต่อ ต่อการลดการบุกรุกพื้นที่ฝักของกองทัพภาคที่ 4 ในพื้นที่สาธารณประโยชน์ ทุ่งหนองเปิดน้ำตำบลคลองท่อมใต้ อำเภอกลองท่อม จังหวัดกระบี่ การเสนอแนวทาง การลดการบุกรุกพื้นที่ฝัก	12-14
ของกองทัพภาคที่ 4 ในพื้นที่สาธารณประโยชน์ทุ่งหนองเปิดน้ำ ตำบลคลองท่อมใต้ อำเภอกลองท่อม จังหวัดกระบี่	
บทที่ 3 บทอภิปรายผล	15-16
บทที่ 4 บทสรุป	17
ข้อเสนอแนะ	18
เอกสารอ้างอิง	19-20
ประวัติผู้วิจัย	21

บทที่ 1

บทนำ

ความเป็นมาและความสำคัญของปัญหา

จากนโยบายของกระทรวงกลาโหมที่เล็งเห็นความสำคัญของพื้นที่ฝึก เพื่อใช้เป็นสนามฝึกทางยุทธวิธีในระดับต่างๆของกองทัพ เพื่อสร้างกำลังพล และหน่วยที่มีประสิทธิภาพ และแข็งแกร่งเพียงพอต่อการรักษาดินแดน รักษาความสงบสุขในชาติ และเป็นที่ยิ่งแก่ประชาชน

โดยในห้วงที่ผ่านมากองทัพบกประสบปัญหาพื้นที่ฝึกไม่เพียงพอส่งผลให้ในแต่ละห้วงการฝึกไม่สามารถดำเนินการฝึกได้อย่างเต็มที่ ทำให้ไม่สามารถฝึกให้บรรลุวัตถุประสงค์ของทางราชการในแต่ละงานการฝึกได้ ทั้งในการฝึกเป็นบุคคลและเป็นหน่วยโดยเฉพาะการฝึกการรบร่วมผสมเหล่า

ซึ่งปัญหาดังกล่าวในส่วนของกองทัพภาคที่ 4 ก็ประสบเช่นเดียวกัน เพราะสนามฝึกหลักที่กองทัพภาคที่ 4 มีอยู่ในปัจจุบัน ในพื้นที่สาธารณประโยชน์ทุ่งหนองเปิดน้ำ ตำบลคลองท่อมใต้ อำเภอคลองท่อม จังหวัดกระบี่ ยังไม่มีมาตรฐานเพียงพอ ทั้งสภาพภูมิประเทศสำคัญ และคุณลักษณะอื่นๆ ที่เอื้อต่อการฝึกตามสถานการณ์ต่างๆ ทางทหาร เช่น หน้ากว้างของสนามฝึกสำหรับหน่วยขนาดใหญ่เข้าดำเนินกลยุทธ์หรือ ทางตอนลึกของสนามฝึกตามระยะต่าง ๆ เพื่อทดสอบขีดความสามารถของอาวุธประจำกายและอาวุธประจำหน่วยที่มี ประกอบกับปัญหาการบุกรุกพื้นที่การฝึกจากประชาชน โดยที่ผ่านมากองทัพภาคที่ 4 ได้มอบหมายให้ กองพลทหารราบที่ 5 โดยหน่วย กองพันทหารราบที่ 1 กรมทหารราบที่ 15 เป็นหน่วยที่รับผิดชอบพื้นที่ฝึกดังกล่าว ซึ่งครอบคลุมพื้นที่สาธารณประโยชน์ทุ่งหนองเปิดน้ำ ตำบลคลองท่อมใต้ อำเภอคลองท่อม จังหวัดกระบี่ อันเป็นที่ตั้งของหน่วยกองพันทหารราบที่ 1 กรมทหารราบที่ 15 นั้นเอง

โดยปัญหาหลัก ๆ จะมีอยู่ 2 ประการ คือ ความไม่ชัดเจนของขอบเขตพื้นที่ และการบุกรุกพื้นที่จากประชาชนที่อาศัยอยู่โดยรอบใกล้เคียงกับพื้นที่สาธารณประโยชน์ทุ่งหนองเปิดน้ำ ตำบลคลองท่อมใต้ อำเภอคลองท่อม จังหวัดกระบี่

ซึ่งการลดการบุกรุกพื้นที่ฝึกดังกล่าว หากทราบถึงสาเหตุปัญหาของการบุกรุก และมีแนวทางในการป้องกัน และแก้ไขปัญหาดังกล่าวร่วมกันอย่างเป็นระบบของส่วนต่างๆที่เกี่ยวข้องในพื้นที่ ก็จะช่วยลดความขัดแย้งระหว่างเจ้าหน้าที่ของรัฐกับราษฎรที่อาศัยอยู่บริเวณรอบพื้นที่ นำไปสู่การดูแลรักษาและพัฒนาพื้นที่ฝึกของกองทัพภาคที่ 4 ในพื้นที่สาธารณประโยชน์ทุ่งหนองเปิดน้ำ ตำบลคลองท่อมใต้

อำเภอคลองท่อม จังหวัดกระบี่ โดยได้รับความร่วมมือทั้งภาครัฐ, ภาคเอกชน และราษฎรในพื้นที่ต่อไป

วัตถุประสงค์การวิจัย

1. เพื่อศึกษาสาเหตุของการบุกรุกพื้นที่ฝักของกองทัพภาคที่ 4 ในพื้นที่สาธารณประโยชน์ทุ่งหนองเปิดน้ำ ตำบลคลองท่อมใต้ อำเภอคลองท่อม จังหวัดกระบี่
2. เพื่อศึกษาปัญหา และอุปสรรค ที่ส่งผลกระทบต่อ การลดการบุกรุกพื้นที่ฝักของกองทัพภาคที่ 4 ในพื้นที่สาธารณประโยชน์ทุ่งหนองเปิดน้ำ ตำบลคลองท่อมใต้ อำเภอคลองท่อม จังหวัดกระบี่ ในปัจจุบัน
3. เพื่อเสนอแนวทาง การลดการบุกรุกพื้นที่ฝักของกองทัพภาคที่ 4 ในพื้นที่สาธารณประโยชน์ ทุ่งหนองเปิดน้ำ ตำบลคลองท่อมใต้ อำเภอคลองท่อม จังหวัดกระบี่

กรอบแนวคิดการวิจัย

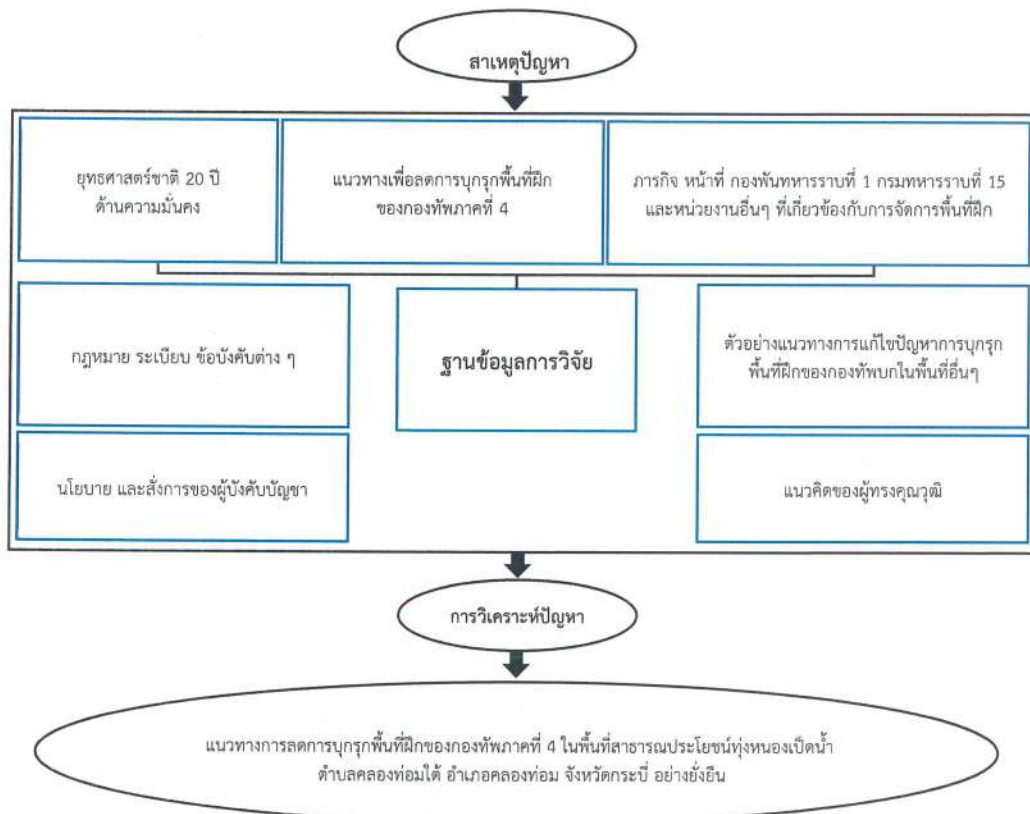

ภาพที่ 1.1 กรอบแนวคิดการวิจัย

วิธีการศึกษา

1. รูปแบบ หรือแนวทางที่ใช้ในการศึกษา ใช้รูปแบบการวิจัยเชิงยุทธศาสตร์ตามแนวทางที่วิทยาลัยการทัพบกกำหนด
2. ขอบเขตการศึกษา ขอบเขตด้านเนื้อหาจะเกี่ยวข้องกับข้อกฎหมายต่างๆที่เกี่ยวข้องกับการขอใช้ที่ดินสาธารณประโยชน์ ตลอดจนขั้นตอนในการดำเนินการที่ถูกต้อง, ขอบเขตของจำนวนประชากรที่อาศัยอยู่โดยรอบพื้นที่การฝึก และกลุ่มคนที่มีการบุกรุกพื้นที่ และขอบเขตด้านระยะเวลาในการดำเนินการแต่ละขั้นตอน เริ่มต้นตั้งแต่มีปัญหาเกิดขึ้นในพื้นที่ จนนำไปสู่กระบวนการแก้ไขปัญหาตามลำดับ
3. การเก็บรวบรวมข้อมูล แหล่งข้อมูลที่สำคัญได้รับจากหน่วย กองพันทหารราบที่ 1 กรมทหารราบที่ 15 ซึ่งเป็นหน่วยรับผิดชอบพื้นที่โดยตรง ที่กองทัพบกภาคที่ 4 และกองพลทหารราบที่ 5 ได้มอบความรับผิดชอบ ให้ดำเนินการดังกล่าว ร่วมกับข้อมูลของจังหวัดกระบี่ ที่ทางกองทัพบกได้ประสานให้รวบรวมรายละเอียดไว้ตั้งแต่เกิดประเด็นการบุกรุกพื้นที่การฝึก
4. การวิเคราะห์ข้อมูล ใช้กรอบการคิดเชิงยุทธศาสตร์ในการวิเคราะห์ข้อมูลการวิจัย

ขั้นตอนการดำเนินงาน

เวลา \ กิจกรรม	ม.ค. 64	ก.พ. 64	มี.ค. 64	เม.ย. 64	พ.ค. 64
1. การเสนอโครงการวิจัย	←→				
2. การเก็บรวบรวมข้อมูล		←→→→→			
3. การวิเคราะห์ สังเคราะห์ข้อมูล			←→→→		
4. การสรุปผลการวิจัย				←→→	
5. การเขียนรายงานการวิจัย				←→→→→	
6. การนำเสนอผลการวิจัย					←→→

ประโยชน์ที่คาดว่าจะได้รับ

1. ทำให้ทราบถึงสาเหตุของการบุกรุกพื้นที่ฝักของกองทัพภาคที่ 4 ในพื้นที่สาธารณประโยชน์ทุ่งหนองเป็ดน้ำ ตำบลคลองท่อมใต้ อำเภอคลองท่อม จังหวัดกระบี่
2. ทำให้ทราบถึงปัญหา และอุปสรรคที่ส่งผลกระทบต่อ การลดการบุกรุกพื้นที่ฝักของกองทัพภาคที่ 4 ในพื้นที่สาธารณประโยชน์ทุ่งหนองเป็ดน้ำ ตำบลคลองท่อมใต้ อำเภอคลองท่อม จังหวัดกระบี่ ในปัจจุบัน
3. ทำให้ได้แนวทาง การลดการบุกรุกพื้นที่ฝักของกองทัพภาคที่ 4 ในพื้นที่สาธารณประโยชน์ ทุ่งหนองเป็ดน้ำ ตำบลคลองท่อมใต้ อำเภอคลองท่อม จังหวัดกระบี่

บทที่ 2

บทวิเคราะห์

ประเทศไทยดำรงเอกราชมาได้ตั้งแต่อดีตจนถึงปัจจุบันก็เพราะมีกำลังทหารที่เข้มแข็งคอยปกป้องอธิปไตย แต่การที่จะปกป้องรักษาดินแดนไว้ให้ได้อย่างมั่นคงตลอดไปนั้น จำเป็นต้องมีกำลังทหารที่เข้มแข็ง แล้วกำลังทหารจะเข้มแข็งได้อย่างไรเล่า ถ้าไม่มีการฝึก การหัด การเตรียมการไว้ตั้งแต่ยามปกติ และองค์ประกอบที่สำคัญมากสำหรับการฝึก โดยเฉพาะการฝึกในยุคที่อาวุธได้ถูกพัฒนาให้มีประสิทธิภาพสูง และมีการรวบรวมผสมเหล่าทั้งทางอากาศและพื้นดินคือ สนามฝึกทางยุทธวิธีนั่นเอง

นโยบายของกระทรวงกลาโหมที่เล็งเห็นความสำคัญของพื้นที่ฝึกเพื่อใช้เป็นสนามฝึกทางยุทธวิธีในระดับต่าง ๆ เพื่อพัฒนากองทัพบกไทย และมุ่งเน้นให้ได้กำลังพลที่มีความสามารถเต็มเปี่ยมด้วยศักยภาพสามารถปฏิบัติภารกิจให้บรรลุวัตถุประสงค์ตามที่ได้รับมอบหมายจากผู้บังคับบัญชาตลอดจนสามารถเอาตัวรอดจากสถานการณ์คับขันได้ ตามยุทธศาสตร์ชาติ 20 ปี ด้านความมั่นคง (ยุทธศาสตร์ชาติ พ.ศ. 2561 – 2580, 2561) นั้น จึงมอบนโยบายให้กองบัญชาการกองทัพบกไทย และเหล่าทัพพิจารณาแนวทางที่เหมาะสมเพื่อให้กองทัพบกไทยมีพื้นที่ฝึกเพียงพอ โดยในปัจจุบันกองทัพบกไทยมีพื้นที่การฝึกที่สำคัญที่จะยกตัวอย่างมาพอสังเขป ได้แก่ สนามฝึกศูนย์ทหารราบ อำเภอรามบุรี จังหวัดประจวบคีรีขันธ์ (ศูนย์การทหารราบ , 2561), สนามฝึกกองทัพอากาศ หมายเลข 15 หาดยาว อำเภอดอนจาน จังหวัดชลบุรี (สนามฝึกหมายเลข 15 , 2561), ศูนย์ฝึกยุทธวิธีกองทัพบก อำเภอบึงสามพัน จังหวัดลพบุรี (ศูนย์ฝึกยุทธวิธีกองทัพบก , 2561), สนามฝึกภูเก้า อำเภอวังน้ำเขียว จังหวัดนครราชสีมา (สนามฝึกยิงปืนใหญ่รถถังภูเก้า , 2561) และสนามฝึกอำเภอบ้านด่านลานหอย จังหวัดสุโขทัย (สนามฝึกใช้อาวุธทางยุทธวิธีแบบรวมการกองทัพอากาศที่ 3 , 2561) เป็นต้น โดยในห้วงที่ผ่านมากองทัพบกประสบปัญหาพื้นที่ฝึกไม่เพียงพอส่งผลให้ในแต่ละห้วงการฝึกไม่สามารถดำเนินการฝึกได้อย่างเต็มที่ ทำให้ไม่สามารถฝึกให้บรรลุวัตถุประสงค์ของทางราชการในแต่ละงานการฝึกได้ ทั้งในการฝึกเป็นบุคคลและเป็นหน่วยโดยเฉพาะการฝึกการรวบรวมผสมเหล่า

ศึกษาสาเหตุของการบุกรุกพื้นที่ฝึกของกองทัพอากาศที่ 4 ในพื้นที่สาธารณประโยชน์ทุ่งหนองเป็ดน้ำ ตำบลคลองท่อมใต้ อำเภอกลองท่อม จังหวัดกระบี่

พื้นที่ฝึกของกองทัพอากาศที่ 4 ในพื้นที่สาธารณประโยชน์ทุ่งหนองเป็ดน้ำ ตำบลคลองท่อมใต้ อำเภอกลองท่อม จังหวัดกระบี่ สภาพพื้นที่ เป็นที่สาธารณประโยชน์ แปลง "ทุ่งหนองเป็ดน้ำ"

ได้ประกาศไว้เมื่อวันที่ 7 กรกฎาคม พ.ศ.2493 เนื้อที่ประมาณ 2 หมื่นไร่เศษ โดยสงวนไว้เป็นที่เลี้ยงสัตว์ (เดิมเป็นพื้นที่สีแดง มีความเคลื่อนไหวของ ผู้ก่อการร้ายคอมมิวนิสต์) เมื่อ พ.ศ. 2515 ราษฎรผู้สุจริต ได้รวมตัวกันเพื่อเรียกร้องขอให้จัดตั้งหน่วยทหารขึ้นในพื้นที่ ซึ่งต่อมา กองทัพภาคที่ 4 ได้มีคำสั่งให้หน่วยกองพันทหารราบที่ 1 กรมทหารราบที่ 15 เข้าใช้ประโยชน์เป็นที่ตั้งหน่วย เมื่อ พ.ศ. 2524 (ปัจจุบันเป็นหนังสือสำคัญสำหรับที่หลวง (น.ส.ล.) เลขที่ กบ 0001 ลง 20 ก.ย. 37 เนื้อที่ประมาณ 13,763-0-92 ไร่) โดยในปี พ.ศ.2551 กองทัพภาคที่ 4 ได้มอบหมายให้กองพลทหารราบที่ 5 โดยหน่วย กองพันทหารราบที่ 1 กรมทหารราบที่ 15 เป็นหน่วยที่รับผิดชอบพื้นที่การฝึกดังกล่าว ซึ่งครอบคลุมพื้นที่สาธารณประโยชน์ทุ่งหนองเป็ดน้ำ ตำบลคลองท่อมใต้ อำเภอคลองท่อม จังหวัดกระบี่ อันเป็นที่ตั้งของหน่วยกองพันทหารราบที่ 1 กรมทหารราบที่ 15

จากปัญหาความไม่ชัดเจนของขอบเขตพื้นที่ ที่กองทัพบกแจ้งขอใช้พื้นที่จากจังหวัดกระบี่ ประกอบกับปัญหาการบุกรุกพื้นที่ฝึกจากประชาชนที่อาศัยอยู่โดยรอบพื้นที่ ทำให้หน่วยกองพันทหารราบที่ 1 กรมทหารราบที่ 15 ซึ่งเป็นหน่วยที่รับผิดชอบดูแลพื้นที่ดังกล่าว ซึ่งเป็นทั้งพื้นที่ฝึกทางยุทธวิธีของกองทัพภาคที่ 4 และเป็นที่ตั้งของหน่วยตนเอง ไม่สามารถดำเนินการในขั้นตอนการขออนุญาตสภาพที่ดินบริเวณดังกล่าวได้ ซึ่งมีผลกระทบต่อ การกำหนดอาณาเขตที่ชัดเจนของพื้นที่ แม้ว่าจะเป็นค่ายทหารอิสระ ระดับกองพันที่ตั้งอยู่ในพื้นที่จังหวัดกระบี่ เพียงหน่วยเดียวก็ตาม ดังเช่นค่ายทหารอื่นทั่วไป จึงจำเป็นต้องดำเนินการเรื่องความชัดเจนของที่ดิน ให้เสร็จสมบูรณ์ ซึ่งถือเป็นการเริ่มต้นของการดูแลรักษาพื้นที่ฝึกทางยุทธวิธีของกองทัพภาคที่ 4 ต่อไป

จากการศึกษาข้อมูลพบว่า การบุกรุกพื้นที่ฝึกทางยุทธวิธีของกองทัพภาคที่ 4 ในพื้นที่สาธารณประโยชน์ทุ่งหนองเป็ดน้ำ ตำบลคลองท่อมใต้ อำเภอคลองท่อม จังหวัดกระบี่ ของราษฎรที่อาศัยอยู่ในพื้นที่ใกล้เคียงเพื่อใช้ประโยชน์จากพื้นที่ดังนี้ คือ การแผ้วถางและเผาป่าเพื่อปลูกพืชเศรษฐกิจ เช่น ยางพารา และปาล์มน้ำมัน ซึ่งเป็นพืชระยะยาว ให้ค่าตอบแทนสูง ปัจจัยสำคัญที่นำไปสู่การบุกรุกพื้นที่ป่าไม้ดังกล่าว นั้น ประกอบด้วยหลาย ๆ ปัจจัยด้วยกันที่สำคัญคือ เช่น ปัจจัยทางเศรษฐกิจและสังคม ได้แก่ ความยากจนและการขาดแคลนที่ดินทำกินของราษฎร ขาดการพัฒนาอาชีพที่มั่นคง การแสวงหาผลประโยชน์จากทรัพยากรป่าไม้ การเพิ่มจำนวนขึ้นของราษฎรและการขาดจิตสำนึก ร่วมกันในการอนุรักษ์ดูแลรักษาพื้นที่ป่า และระบบการบริหารจัดการที่ขาดประสิทธิภาพ การก่อสร้างที่อยู่อาศัย การบุกรุกพื้นที่ป่า เพื่อประกอบอาชีพ (ภานวุธ บุรณพรหม, และ นรินทร์ชัย พัฒนพงศา , 2556) ซึ่งส่งผลกระทบต่อพื้นที่ฝึกของกองทัพภาคที่ 4 ที่ไม่สามารถใช้ประโยชน์ของพื้นที่ในฝึกได้อย่างมีประสิทธิภาพและทำให้อาณาเขตของพื้นที่ฝึกลดลง ทั้งนี้ไม่ใช่ส่งผลกระทบต่อทางกองทัพภาคที่ 4 แต่เพียงอย่างเดียว ราษฎรที่บุกรุก

รุกพื้นที่ฝึกกี่ได้รับผลกระทบเช่นเดียวกันคือมีความผิดตามกฎหมายที่บุกรุกที่ดินของทางราชการเพื่อใช้ประโยชน์

สาเหตุอีกประการที่สำคัญก็คือ หน่วยที่มีหน้าที่ดูแลรับผิดชอบพื้นที่ฝึกลงในพื้นที่สาธารณประโยชน์ทุ่งหนองเปิดน้ำ ตำบลคลองท่อมใต้ อำเภอคลองท่อม จังหวัดกระบี่ ตามได้รับมอบหมายจากกองทัพภาคที่ 4 รวมทั้งเป็นหน่วยที่จะต้องพัฒนาบำรุงรักษาพื้นที่ฝึกลงตามสมควร ตามที่ได้ประกาศหวงห้ามพื้นที่ฝึกลงเพื่อประโยชน์ในทางราชการทหารไม่สามารถครอบครองดูแลพื้นที่ฝึกลงได้อย่างทั่วถึง เนื่องจากเขตหวงห้ามพื้นที่ฝึกลงมีจำนวนมากและมีอาณาเขตกว้างขวางและยากแก่การกำหนดเขตในภูมิประเทศจริงการขาดแคลนกำลังเจ้าหน้าที่ งบประมาณ และยุทธโธปกรณ์ในการปกป้องดูแลพื้นที่ฝึกลงมีราษฎรบุกรุกแผ้วถางเพื่อสร้างที่อยู่อาศัยและทำการเกษตรในพื้นที่ฝึกลง เนื่องจากไม่ทราบถึงเส้นแนวขอบเขตทางกายภาพของพื้นที่ฝึกลงอย่างชัดเจน รวมทั้งไม่ฟังคำชี้แจงของเจ้าหน้าที่รวมถึงราษฎรบางส่วนมีความคิดว่าการดำเนินคดีต่อราษฎร ยังไม่เป็นธรรม ไม่เชื่อมั่นในการปฏิบัติงานของเจ้าหน้าที่ การชี้แจงประชาสัมพันธ์ไม่ทั่วถึง เจ้าหน้าที่ของหน่วยงานทหารไม่ปฏิบัติตามกฎหมายอย่างจริงจังและขาดความรอบคอบในการพิจารณาอนุญาตการบังคับใช้กฎหมายกับผู้บุกรุกพื้นที่ฝึกลงยังไม่มีประสิทธิภาพ คดีความต่างๆ ที่นำไปสู่กระบวนการยุติธรรมขาดพยานหลักฐานที่พิสูจน์ความผิด ขาดความรู้ความเข้าใจในการใช้ประโยชน์ที่ดิน และทำการบุกรุกพื้นที่ใหม่ต่อไปโดยเชื่อว่าพื้นที่ใหม่จะให้ผลผลิตมากกว่าพื้นที่เดิมและมีการขยายพื้นที่ในการบุกรุกเพิ่มมากขึ้น เกิดจากความบกพร่องของเจ้าหน้าที่ในการปฏิบัติงานและรายงานผลการดำเนินงาน ก่อให้เกิดข้อผิดพลาดในการแก้ปัญหาตามสภาพพื้นที่จริง และการเปลี่ยนแปลงโครงสร้างทางสังคมจากชนบทเป็นสังคมเมือง โดยมีความต้องการพืชผลทางเศรษฐกิจมากขึ้น ก่อให้เกิดการบุกรุกมากขึ้นตามลำดับ

กองทัพภาคที่ 4 ได้ดำเนินการแก้ไขปัญหาดังกล่าวโดยเชิญผู้แทนของจังหวัดกระบี่และราษฎรที่อาศัยอยู่ในพื้นที่ฝึกลงทำการสำรวจการครอบครองใช้ประโยชน์พื้นที่ฝึกลงด้วยการเดินสำรวจเข้าไปในพื้นที่จริงเพื่อจัดทำแผนที่ทางกายภาพและจากการสำรวจพบว่า มีผู้บุกรุกพื้นที่ฝึกลงดังกล่าว เพื่อปลูกพืชเศรษฐกิจหลักจำพวก ยางพารา และปาล์มน้ำมันจำนวน 263 ราย คิดเป็นเนื้อที่รวม 4,458 ไร่ (หนังสือตอบข้อหารือของ อธิบดีกรมที่ดิน ลง 4 ก.พ. 58 เรื่องการพิจารณาทบทวนการถอนสภาพที่สาธารณประโยชน์ เพื่อใช้เป็นสนามฝึกลงของกองทัพภาคที่ 4) ลงบันทึกข้อมูลในส่วนของผู้บุกรุกให้ยอมรับว่าเป็นผู้ได้บุกรุกพื้นที่ฝึกลงดังกล่าวจริง และไม่ได้แย้งสิทธิ์มาทำการใช้ประโยชน์พื้นที่ฝึกลง ถ้าหากผู้บุกรุกยังฝ่าฝืนหรือทำการบุกรุกพื้นที่ฝึกลงอีกก็จะถือว่าผู้บุกรุกเป็นผู้กระทำผิดและจะต้องมีการดำเนินคดีตามกฎหมายต่อไปที่ผ่านมามีมาตรการทางกฎหมายที่ทางราชการใช้ในการป้องกันและ

ปราบปรามผู้บุกรุกพื้นที่ป่าไม้และพื้นที่ทางราชการหลายฉบับ แต่ความเห็นภาคประชาชนที่สำคัญ คือมาตรการเพิ่มเติมทางด้านกฎหมายจากที่มีอยู่แล้วและที่ได้แก้ไขปรับปรุงแก้ไขให้สอดคล้องกับความเป็นจริงทำให้ลดข้อขัดแย้งในการบริหารจัดการพื้นที่ป่าและพื้นที่ของทางราชการระหว่างภาครัฐกับประชาชนได้มากขึ้น (ทัศนัย ไชยแขวง , 2560) มีการกำหนดยุทธศาสตร์และกลไกในการวางแผนงานโครงการร่วมกันที่ดี ในระหว่างหน่วยที่มีหน้าที่ดูแลรักษาพื้นที่ผิกร่วมกันอย่างมีเอกภาพในการทำความเข้าใจกับราษฎรที่บุกรุกหน่วยได้ปฏิบัติตามนโยบายของรัฐบาลที่ต้องการช่วยเหลือราษฎรให้มีที่อยู่อาศัยและที่ทำกินโดยถูกต้องตามกฎหมายและระเบียบของทางราชการ หากราษฎรสามารถพิสูจน์ได้ว่าอาศัยอยู่จริงและทำประโยชน์อยู่จริง หน่วยได้ดำเนินการจัดวางเสาปูนเพื่อเป็นหลักแนวบ่งบอกขอบเขตของพื้นที่ผิกรและการสร้างรั้วลวดหนามในขอบเขตที่ติดกับที่ทำกินของราษฎรเพื่อแบ่งกันแนวเขตที่ชัดเจน จัดการชี้แจงประชาสัมพันธ์โดยการจัดประชุมชี้แจงหัวหน้าผู้แทนของแต่ละส่วนที่ใช้ประโยชน์จากพื้นที่ผิกรและการลงพื้นที่ให้ข้อมูลแก่ราษฎรในพื้นที่เพื่อให้เกิดความเข้าใจ การติดป้ายประชาสัมพันธ์และบันทึกภาพไว้เป็นหลักฐานเพื่ออุดช่องว่างของการที่ผู้บุกรุกบอกว่าไม่ทราบ ซึ่งเป็นสาเหตุของการขาดเจตนาการประชุมกับฝ่ายปกครองมีการบันทึกการประชุมและทำความเข้าใจกับผู้ใหญ่บ้านผู้นำท้องถิ่นเพราะบุคคลเหล่านี้จะทราบเรื่องและรู้จักกับผู้บุกรุกเป็นอย่างดีและอาจมีผลประโยชน์แอบแฝงควบคู่ไปด้วย บางครั้งการประชุมมีแนวทำงานอย่างหนึ่งแต่พอไปประชุมกับลูกบ้าน ไม่สามารถชี้แจงให้ลูกบ้านเข้าใจได้ ทำให้เกิดความเข้าใจที่สับสน (สุจารีย์ วิชัยดิษฐ์ , 2556) ปัจจุบันได้มีการกำหนดขอบเขตพื้นที่โดยดำเนินการสร้างรั้วติดลวดหนามมีความยาวประมาณ 3,410 เมตร และดำเนินการติดตั้งในส่วนที่เป็นเสาปูน ทั้งนี้ปัญหาความขัดแย้งที่พบในพื้นที่คือทางราษฎรมีการเรียกร้องให้ล้อมรั้วเฉพาะพื้นที่ที่เป็นพื้นที่ป่าเท่านั้น ในส่วนพื้นที่ที่มีการประกอบอาชีพ การใช้ประโยชน์ของทางราษฎรไม่ให้มีการล้อมรั้ว และขอไม่ให้มีการขับไล่ราษฎรให้ออกจากพื้นที่ และชุดดูแลพื้นที่ผิกรทางยุทธวิธีของกองทัพภาคที่ 4 ได้ชี้แจงราษฎรในพื้นที่รวมถึงได้ทำความเข้าใจถึงวัตถุประสงค์ในการจัดทำโครงการล้อมรั้วดังกล่าวให้มีความเห็นที่ตรงกันทั้งสองฝ่าย และไม่มีมีการขับไล่ราษฎรออกจากพื้นที่ ได้มีการให้ข้อมูลประชาสัมพันธ์ถึงมาตรการและแนวทางในการป้องกันการบุกรุกพื้นที่ผิกรของราษฎรในพื้นที่ใกล้เคียงและรวมไปถึงจัดให้มีโครงการปลูกป่าเพื่อเป็นการดูแลรักษาพื้นที่ผิกร รวมทั้งดำเนินการกับราษฎรที่ได้ทำการบุกรุกพื้นที่ผิกรด้วยการให้มีการทำข้อตกลง และลงนามยินยอมว่าเป็นผู้บุกรุกพื้นที่ป่าและจะไม่มีการขยายการบุกรุกพื้นที่เพิ่มเติมอีกด้วย (ดร.ณศักดิ์ ตติยะลาภะ, และเจตัจจ คชฤทธิ์ , 2560) ราษฎรบางส่วนเห็นว่าการดำเนินคดีต่อราษฎร ยังไม่เป็นธรรม เจ้าหน้าที่ของหน่วยงานทหารไม่ปฏิบัติตามกฎหมายอย่างจริงจังและขาดความรอบคอบในการพิจารณา

อนุญาตการบังคับใช้กฎหมายกับผู้บุกรุกพื้นที่ฝัก ยังไม่มีประสิทธิภาพคดีความต่าง ๆ ที่นำไปสู่กระบวนการยุติธรรมขาดพยานหลักฐานที่พิสูจน์ความผิด ราษฎรบางกลุ่มยังไม่เชื่อมั่นในการปฏิบัติงานของเจ้าหน้าที่ ราษฎรขาดความรู้ความเข้าใจในการใช้ประโยชน์ที่ดิน และทำการบุกรุกพื้นที่ใหม่ต่อไปโดยเชื่อว่าพื้นที่ใหม่จะให้ผลผลิตมากกว่าพื้นที่เดิม และมีการขยายพื้นที่ในการบุกรุกเพิ่มมากขึ้น (สุรียา คงคำ, บำเพ็ญ เขียวหวาน, และเบญจมาศ อยู่ประเสริฐ , 2558) การเปลี่ยนแปลงโครงสร้างทางสังคมจากชนบทเป็นสังคมเมือง โดยราษฎรโดยรอบพื้นที่ฝักมีความต้องการพืชผลทางเศรษฐกิจมากขึ้นก่อให้เกิดการบุกรุกมากขึ้นตามลำดับ ซึ่งสิ่งเหล่านี้ได้ให้นายทหารพระธรรมนูญของหน่วยเข้ามาอบรมให้ความรู้ด้านกฎหมายแก่กำลังพลของชุดปฏิบัติการเพื่อให้สามารถปฏิบัติงานได้อย่างมีประสิทธิภาพมากขึ้นในด้านของกฎหมายที่เกี่ยวข้อง

ศึกษาปัญหา และอุปสรรค ที่ส่งผลต่อการลดการบุกรุกพื้นที่ฝักของกองทัพภาคที่ 4 ในพื้นที่สาธารณประโยชน์ทุ่งหนองเปิดน้ำ ตำบลคลองท่อมใต้ อำเภอลองท่อม จังหวัดกระบี่ ในปัจจุบัน

หลังจากที่กองทัพบก แจ้งขอใช้พื้นที่จากจังหวัดกระบี่ แล้วจังหวัดกระบี่ ได้แจ้งให้อำเภอลองท่อม ดำเนินการสอบสวนและตรวจสอบข้อเท็จจริง ตามนัยหนังสือ มท. ที่ มท 0607/1/ว 2299 ลง 16 ก.พ. 25 เรื่อง ส่วนราชการขอใช้ที่ดินอันเป็นสาธารณสมบัติของแผ่นดิน ซึ่ง อำเภอลองท่อม ได้มอบให้ สภาตำบลคลองท่อมใต้พิจารณา ดำเนินการต่อไป ผลการประชุมสภา ตำบลคลองท่อมใต้ มีมติให้ทางกองทัพบก ใช้ประโยชน์ได้ ต้องไม่เกิน 5,000 ไร่ แต่จังหวัดกระบี่ พิจารณาแล้วเห็นว่าหากให้กองทัพบกใช้ประโยชน์เพียง 5,000 ไร่ อาจมีผลเสียหายต่อกองทัพบก จึงขอให้ นายอำเภอลองท่อม นำเรื่องเสนอต่อที่ประชุมสภา ตำบลคลองท่อมใต้ เพื่อพิจารณา ทบทวนอีกครั้ง โดยให้มีผู้แทนฝ่ายทหาร และเจ้าหน้าที่ที่ดินของ อำเภอลองท่อม เข้าร่วมประชุมด้วย รวมทั้งให้สอบสวนข้อเท็จจริงเพิ่มเติม

ผลการประชุมพิจารณาของสภา ตำบลคลองท่อมใต้ ที่ประชุมมีมติไม่ขัดข้องที่จะให้กองทัพบก ใช้พื้นที่ตามจำนวนที่ขออนุญาตได้ แต่เนื่องจาก กระทรวงมหาดไทยได้วางหลักเกณฑ์กำหนดจำนวนเนื้อที่ในการขอใช้ไว้ตามหนังสือ มท. ที่ มท 0712/ว 685 ลง 24 เม.ย. 33 ปรากฏว่าพื้นที่ที่ กองทัพบก ขอใช้มากกว่าที่กำหนดไว้ ซึ่งทางปฏิบัติ จังหวัดกระบี่ ได้แต่งตั้งคณะกรรมการ เพื่อร่วมพิจารณาตรวจสอบโครงการและแผนผังการใช้ที่ดิน รวมทั้งเหตุผล ความจำเป็นต่าง ๆ เสร็จแล้ว สรุปรายงานให้ กระทรวงมหาดไทย พิจารณาต่อไป ซึ่งกองทัพบก (โดย พันทหารราบที่ 1 กรมทหารราบที่ 15) ได้จัดทำแผนโครงการการใช้ประโยชน์ที่ดินทั้งหมด ส่งให้ จังหวัดกระบี่แล้ว

จังหวัดกระบี่ ได้รายงานกระทรวงมหาดไทย(ผ่านกรมที่ดิน) เพื่อขออนุญาตให้กองทัพบกใช้ประโยชน์จำนวน 11,766 ไร่ (ตามที่ได้รังวัดแล้ว) โดยได้แนบมติความเห็นชอบของคณะกรรมการฯ ที่จังหวัดแต่งตั้ง รวมทั้งหลักฐานเอกสารประกอบ เพื่อให้กรมที่ดินพิจารณาดำเนินการต่อไป ซึ่ง กรมที่ดิน พิจารณาแล้วเห็นว่าทางราชการทหารได้มีการปลูกสร้างอาคารสิ่งปลูกสร้างในพื้นที่บางส่วนแล้ว และเพื่อให้การเข้าใช้ที่ดินเป็นไปโดยถูกต้องตามกฎหมายที่ดิน จึงขอให้จังหวัดกระบี่ ดำเนินการถอนสภาพที่ดินที่ขอใช้เพื่อนำส่งขึ้นทะเบียน เป็นที่ดินของ ทบวงการเมืองใช้ประโยชน์ในราชการทหารต่อไป ซึ่งจังหวัดกระบี่ได้ส่งเรื่องให้ อำเภอลองท่อม และสภาตำบลลองท่อมได้ ดำเนินการเมื่อปัญหาการบุกรุกพื้นที่ฝักของกองทัพภาคที่ 4 ในพื้นที่สาธารณประโยชน์ทุ่งหนองเป็ดน้ำ ตำบลลองท่อมได้ อำเภอลองท่อม จังหวัดกระบี่ ได้ดำเนินการแก้ไขเป็นไปด้วยความเรียบร้อย มีความชัดเจนของขอบเขตพื้นที่ ที่ทางกองทัพบกได้ทำหนังสือขอใช้เป็นพื้นที่การฝึกจากจังหวัดกระบี่

ซึ่งในปัจจุบันหน่วยที่รับผิดชอบพื้นที่ ได้พยายามหาแนวทางในการแก้ไขปัญหาการบุกรุกพื้นที่ฝัก โดยพยายามเพิ่มประสิทธิภาพในการปฏิบัติงานของชุดปฏิบัติการที่ต้องเข้าถึงพื้นที่อย่างรวดเร็ว เมื่อได้รับแจ้งว่า มีการบุกรุกหรือทำลายป่าต้องเพิ่มอัตรากำลังเครื่องมือและอุปกรณ์ต่าง ๆ ให้เหมาะสมกับการดูแลรักษาป้องกันตลอดจนกำลังพลที่ต้องมีสัมพันธภาพกับราษฎรในชุมชน เพื่อที่จะรับรู้ข่าวสารได้รวดเร็วเมื่อมีการบุกรุกป่าและมีการกำหนดแนวเขตพื้นที่ฝักให้ชัดเจน ดำเนินการสำรวจแนวเขตที่ดินที่ราษฎรครอบครองทำกินเพื่อยุติปัญหาเรื่องแนวเขต และลดปัญหาความขัดแย้งระหว่างหน่วยงานทหารกับราษฎร การสร้างความมั่นคงให้กับแนวเขตพื้นที่ฝัก ซึ่งจัดทำแนวเขตพื้นที่สอดคล้องกับความเป็นจริงในพื้นที่ โดยให้ราษฎรเข้าไปมีส่วนร่วมเพื่อปกป้องป่าได้อย่างทันท่วงทีจากสภาวะแวดล้อมทางยุทธศาสตร์ ซึ่งเป็นสภาวะแวดล้อมทั้งในอดีต ปัจจุบัน และที่คาดการณ์ล่วงหน้าไว้ในอนาคต ทั้งนี้การวิเคราะห์สภาวะแวดล้อมในอดีตและปัจจุบันใช้เพื่อการยืนยันสภาพของปัญหาและสาเหตุ ในขณะที่การวิเคราะห์สภาพแวดล้อมในปัจจุบันและอนาคต ใช้เพื่อการหาแนวโน้มของทางออกที่ดีที่สุดที่จะทำได้เพื่อประโยชน์ที่สำคัญ 2 ประการ คือ เพื่อยืนยันสภาพปัญหาและสาเหตุ และเพื่อคาดการณ์แนวโน้มในอนาคต อันจะส่งผลต่อกระบวนการพัฒนาทางเลือกและหาทางออกของปัญหาที่เหมาะสม ซึ่งงานวิจัยฉบับนี้จะใช้การวิเคราะห์ในเชิงยุทธศาสตร์ เพื่อการค้นหาทางออกที่เหมาะสม ด้วยวิธีการ SWOT Analysis โดยจะทำการจัดลำดับความสำคัญและลดปัจจัยที่มีความสำคัญน้อยออก เพื่อนำไปสู่กระบวนการ TOWS Matrix ซึ่งจะจับคู่ระหว่างปัจจัยภายนอก (External Factors) และ

ปัจจัยภายใน (Internal Factors) ที่ได้มาจากการพัฒนาหนทางเลือกดังกล่าว เพื่อให้ได้ทางเลือกที่เหมาะสมที่สุด

SWOT Analysis

จากปัจจัยทั้งภายนอกและภายในขององค์กร ด้วยการวิเคราะห์สาเหตุของปัญหาทั้งในด้านบุคลากร งบประมาณ ระบบที่มีอยู่ และการบริหารจัดการ รวมถึงปัจจัยภายนอกที่ส่งผลถึงภาพรวม เพื่อวิเคราะห์การจัดระบบการป้องกันการบุกรุกพื้นที่ฝักของกองทัพอากาศที่ 4 ทั้งจุดแข็ง จุดอ่อน โอกาส และอุปสรรค ซึ่งสามารถนำข้อมูลที่ได้มาทำการจัดลำดับความสำคัญประกอบในการวิเคราะห์ทางเลือกทางยุทธศาสตร์ ซึ่งมีรายละเอียดดังนี้

จุดแข็ง (Strengths)

1. ผู้บังคับบัญชาตามลำดับชั้น ให้ความสำคัญในการดำเนินการดังกล่าว
2. หน่วยที่รับผิดชอบพื้นที่การฝึกของกองทัพอากาศที่ 4 มีความตั้งใจในการรักษาพื้นที่ ไม่ให้มีการบุกรุกเพิ่มเติม
3. หน่วยมีสายการบังคับบัญชาชัดเจน
4. กำลังพลของหน่วยอยู่ในพื้นที่มาเป็นเวลานาน ทำให้พื้นที่ดังกล่าวเป็นอย่างดี

จุดอ่อน (Weaknesses)

1. มีเจ้าหน้าที่ทหารบางนาย มีส่วนเกี่ยวข้องกับผลประโยชน์แอบแฝงในพื้นที่การฝึกดังกล่าว
2. ระบบแผนที่ และข้อมูลเกี่ยวกับการยึดครองที่ดินไม่ชัดเจน และไม่เป็นมาตรฐานเดียวกัน
3. หน่วยที่รับผิดชอบมีภารกิจที่ต้องปฏิบัติมาก ทั้งสายงานปกติ และสายสนาม
4. หน่วยที่รับผิดชอบยังไม่มีความรู้เกี่ยวกับกฎหมายที่เกี่ยวข้องกับที่ดิน และบทลงโทษกับผู้บุกรุกพื้นที่การฝึกดีพอ

โอกาส (Opportunities)

1. ผู้นำท้องที่ และผู้นำท้องถิ่นมีความเข้าใจในแนวทางการดำเนินการเพื่อลดการบุกรุกพื้นที่ฝักของกองทัพอากาศที่ 4 มากขึ้น สามารถเป็นกระบอกเสียงสื่อสารข้อมูลไปยังประชาชนทั่วไปในพื้นที่ได้ดีขึ้น
2. ฝ่ายปกครองโดยจังหวัดกระบี่ ซึ่งเป็นหน่วยงานหลักที่รับผิดชอบพื้นที่ พร้อมให้การสนับสนุนในขั้นตอนการป้องกันการบุกรุกพื้นที่การฝึก และการขอถอนสภาพที่ดินดังกล่าว
3. ทางราชการมีระเบียบการขอถอนสภาพที่ดินสาธารณประโยชน์ และแนวทาง

การดำเนินการที่ชัดเจน ซึ่งกองทัพบกสามารถดำเนินการได้ตามขั้นตอนดังกล่าว

อุปสรรค (Threats)

1. มีประชาชนบางส่วนไม่ยอมรับการดำเนินการดังกล่าว เนื่องจากเสียผลประโยชน์
2. เจ้าหน้าที่ฝ่ายปกครอง ซึ่งเป็นตัวหลักในการดำเนินการ ยังขาดความรู้เกี่ยวกับกฎหมาย และขั้นตอนการดำเนินการดังกล่าว
3. ขาดการบูรณาการของหน่วยงานที่เกี่ยวข้องในพื้นที่
4. มีเจ้าหน้าที่ของรัฐบางนาย มีส่วนเกี่ยวข้องกับผลประโยชน์แอบแฝงในพื้นที่การฝึกดังกล่าว

จากการวิเคราะห์เพื่อประเมินศักยภาพ การลดการบุกรุกพื้นที่ฝึกของกองทัพภาคที่ 4 ในพื้นที่สาธารณประโยชน์ทุ่งหนองเป็ดน้ำ ตำบลคลองท่อมใต้ อำเภอคลองท่อม จังหวัดกระบี่ ซึ่งผลของการวิเคราะห์ได้เลือกกลยุทธ์ จุดแข็ง-โอกาส (S-O Strategies) โดยเร่งทำความเข้าใจกับประชาชนในพื้นที่ เพื่อจำกัดการบุกรุก ไม่ให้มีการบุกรุกพื้นที่เพิ่มเติม, ประสานจังหวัดกระบี่ในการรังวัดที่ดิน เพื่อกำหนดขอบเขตของพื้นที่ที่มีความชัดเจน โดยเชิญตัวแทนของแต่ละส่วนร่วมเป็นคณะสังเกตการณ์ในการรังวัดพื้นที่ด้วย เพื่อให้เกิดความโปร่งใส และมีความเข้าใจที่ตรงกันทุกภาคส่วน และหน่วยกองพันทหารราบที่ 1 กรมทหารราบที่ 15 เร่งดำเนินการขอถอนสภาพที่ดินเพื่อทำการปักหลักเขตกำหนดอาณาบริเวณที่ชัดเจนต่อไป ควบคู่กับการพัฒนาสัมพันธ์กับชุมชนรอบค่ายอย่างต่อเนื่อง

เสนอแนวทาง การลดการบุกรุกพื้นที่ฝึกของกองทัพภาคที่ 4 ในพื้นที่สาธารณประโยชน์ทุ่งหนองเป็ดน้ำ ตำบลคลองท่อมใต้ อำเภอคลองท่อม จังหวัดกระบี่

ผลจากการวิจัยครั้งนี้นำมาสู่การแก้ปัญหาการบุกรุกพื้นที่ฝึก ในทางปฏิบัติโดยให้ยึดหลักการดำเนินงานแบบบูรณาการ การเสริมสร้างประสิทธิภาพของหน่วยที่ดูแลพื้นที่ฝึกการสร้างความเข้าใจกับราษฎรบริเวณโดยรอบโดยใช้หลักปรัชญาเศรษฐกิจพอเพียง เพื่อให้ราษฎรนั้นอยู่ร่วมกับพื้นที่การฝึกได้ และยังช่วยกันปกป้องดูแลรักษาป่าในพื้นที่ฝึกอีกด้วยซึ่งที่ต้องทำอย่างนี้เพราะว่ามีตัวอย่างของหน่วยที่ปฏิบัติได้ผลอย่างเป็นรูปธรรมที่ผ่านมาแล้วคือ ของกรมการทหารช่าง ในการดำเนินการป้องกันและแก้ไขปัญหาการบุกรุกที่ราชพัสดุ “สวนผึ้งโมเดล” (กรมการทหารช่าง , 2554) จากข้อมูลดังกล่าวทำให้สามารถยืนยันได้ว่าการเลือกหน่วยที่เหมาะสม ในการป้องกันและแก้ไขปัญหาคการบุกรุกที่ราชพัสดุ ณ อำเภอสวนผึ้งนั้น ได้เลือกหน่วย กรมการทหารช่าง เป็นหน่วยรับผิดชอบดูแลพื้นที่ฝึก สามารถเพิ่มประสิทธิภาพการลดปัญหาการบุกรุกพื้นที่ฝึกอำเภอสวนผึ้ง

จังหวัดราชบุรี ได้อย่างมีประสิทธิภาพ เนื่องจาก กรมการทหารช่าง ได้จัดกำลังพลให้เพียงพอต่อการดูแลพื้นที่ฝักโดยพิจารณาจากภารกิจที่ได้รับมอบเป็นหลัก กำลังพลมีความรู้ความสามารถในงานด้านกิจการพลเรือนเป็นอย่างมาก และทำงานในการสร้างความเข้าใจกับราษฎรในพื้นที่ฝักและบริเวณโดยรอบ มีความคล่องแคล่ว ขยันอดทนต้องออกสำรวจตรวจสอบพื้นที่ฝักอย่างสม่ำเสมอ และเป็นคนในพื้นที่ทำให้มีความสนิทสนมใกล้ชิดกับราษฎรมากกว่าหน่วยอื่นๆ จึงทำให้สามารถสร้างความรู้ความเข้าใจให้กับราษฎรได้โดยง่าย (กองทัพบก , 2561) รวมทั้งได้นำแนวทางหมู่บ้านป้องกันตนเองตามแนวชายแดนมาประยุกต์ใช้ด้วยการปลูกจิตสำนึกให้ราษฎรมีความรักหวงแหนผืนป่าและช่วยกันปกป้องดูแลรักษาร่วมกับเจ้าหน้าที่ฝ่ายบ้านเมือง ด้านยุทธโศปกรณ์ ที่สำคัญคือ ยานพาหนะกล้องถ่ายภาพ เครื่องมือหาพิกัดจากดาวเทียมและเครื่องมือสื่อสาร การพิจารณาให้การสนับสนุน สป.3 อย่างเพียงพอต่อการปฏิบัติการจึงเพราะต้องใช้ในการลาดตระเวนและเฝ้าตรวจพื้นที่ฝักอย่างต่อเนื่อง การเพิ่มเครื่องมือในการทำงานด้านกิจการพลเรือนเพื่อสร้างความรู้ความเข้าใจให้กับราษฎร มีการจัดการสอนอบรมการใช้ชีวิตตามแนวทางปรัชญาเศรษฐกิจพอเพียงเพื่อให้คนสามารถอยู่ร่วมกับป่าได้อย่างยั่งยืน อีกทั้งการสอนอบรมนั้นจะทำให้ราษฎรเกิดจิตสำนึกในการอนุรักษ์ทรัพยากร ธรรมชาติและป่าไม้อีกด้วย โดยมุ่งเน้นไปที่เยาวชน เป็นเป้าหมายหลักซึ่งกลุ่มคนเหล่านี้ในอนาคตจะเป็นแนวกันชนและพลังที่สำคัญในการช่วยดูแลพื้นที่ฝักอย่างยั่งยืนต่อไป ด้านที่ตั้งหน่วย หน่วยที่เหมาะสมในการดูแลพื้นที่ฝักคือ กรมการทหารช่าง ตั้งอยู่ ณ จังหวัดราชบุรี มีที่ตั้งหน่วยอยู่ใกล้พื้นที่ฝักมากกว่าหน่วยอื่น ๆ ทำให้สะดวกต่อการเดินทางเข้าพื้นที่ฝัก ลดการสิ้นเปลือง สป.3 ประหยัดเวลา สามารถทำการส่งกำลังบำรุงได้โดยง่าย ด้านงบประมาณ งบประมาณที่ได้รับจากกองทัพบกที่ใช้ในการดูแลรักษาพื้นที่ฝักนั้นส่วนใหญ่คือ งบค่าตอบแทนกำลังพล แต่จากการศึกษาพบว่า การลดการบุกรุกพื้นที่ฝักได้อย่างยั่งยืนนั้นจะต้องได้รับความร่วมมือและการยอมรับจากราษฎร รวมถึงการให้ความรู้กับราษฎรเพื่อให้ทราบถึงความสำคัญและความจำเป็นที่จะต้องรักษาพื้นที่ฝักไว้ รวมไปถึงการอบรมด้านการเกษตรแผนใหม่เพื่อลดการใช้พื้นที่เพาะปลูกจำนวนมากแต่ได้ผลผลิตน้อย โดยใช้แนวทางปรัชญาเศรษฐกิจพอเพียงเป็นแนวทาง จึงควรมีงบประมาณในการจัดการฝักอบรมในด้านนี้โดยเฉพาะ และรวมถึงจัดหาอุปกรณ์เพื่อมอบให้กับราษฎรในการส่งเสริมทำการเกษตร เช่น พันธุ์พืช พันธุ์สัตว์ เป็นต้นความสามารถในการบูรณาการ เป็นวิธีการทำงานที่สำคัญมาก เนื่องจากกำลังพลและหน่วยจะต้องทำงานร่วมกับส่วนราชการอื่นๆ และราษฎรในพื้นที่ หากสามารถทำงานร่วมกันได้อย่างมีประสิทธิภาพ ก็จะส่งผลให้ลดการบุกรุกพื้นที่ฝักได้อย่างยั่งยืนต่อไป

การวิเคราะห์หนทางใหม่ในการแก้ปัญหา

จากข้อมูลและการศึกษาของผู้วิจัยได้วิเคราะห์ แนวทางในการลดการบุกรุกพื้นที่ฝักของ กองทัพภาคที่ 4 ดังนี้

1. ด้านการสำรวจและกำหนดแนวขอบเขตพื้นที่ฝักทำแผนที่ให้ชัดเจนเพื่อการดูแลได้อย่างเหมาะสม และสำรวจแนวขอบเขตพื้นที่ที่ถูกราษฎรบุกรุกอย่างชัดเจนเพื่อกำหนดพื้นที่อยู่อาศัยและพื้นที่การเกษตรไม่ให้มีการบุกรุกเพิ่มเติมขึ้นมาอีกและง่ายต่อการปฏิบัติงานของเจ้าหน้าที่ในการควบคุม
2. ด้านความสามารถในการบูรณาการ เป็นวิธีการทำงานที่สำคัญ ต้องมุ่งเน้นไปที่การฝักกำลังพลที่จะมาปฏิบัติงานในการดูแลพื้นที่ ด้วยการจัดการสอนอบรมภายในหน่วยและส่งไปเรียนในหลักสูตรต่างๆ ที่เกี่ยวข้อง เพื่อนำความรู้ที่ได้รับมาประยุกต์ใช้ในการปฏิบัติงานให้บรรลุวัตถุประสงค์ของทางราชการต่อไป
3. ด้านกำลังพล ต้องจัดกำลังพลให้เพียงพอต่อการดูแลพื้นที่ฝัก ทั้งนี้เพราะภารกิจที่ได้รับมอบมีหลายด้าน โดยใช้งานกิจการพลเรือนเป็นตัวนำ งานในการลาดตระเวนฝ้าตรวจสร้างความเข้าใจกับราษฎรโดยรอบพื้นที่เป็นตัวเสริม และกำลังพลควรเป็นคนที่พื้นที่เป็นหลัก เพื่อให้ง่ายต่อการประสานงานในด้านต่าง ๆ
4. ด้านยุทธโธปกรณ์ ที่สำคัญต้องสนับสนุนคือ รถยนต์บรรทุกขนาดเล็ก, รถจักรยานยนต์, เครื่องมือสื่อสาร และอุปกรณ์ที่จำเป็นเกี่ยวกับงานด้านกิจการพลเรือนต่าง ๆ เพราะต้องจัดการสอนอบรมการใช้ชีวิตตามแนวทางปรัชญาเศรษฐกิจพอเพียงให้กับราษฎรในพื้นที่ เพื่อให้คนสามารถอยู่ร่วมกับป่าได้อย่างยั่งยืน
5. ด้านที่ตั้งหน่วย คือ กองพันทหารราบที่ 1 กรมทหารราบที่ 15 ที่มีที่ตั้งอยู่ในพื้นที่ฝัก ซึ่งสามารถวางแผนดูแลพื้นที่ได้ตลอดเวลา และสามารถทำการส่งกำลังบำรุงได้ง่าย
6. ด้านงบประมาณ มี 2 ด้านที่ต้องให้เพิ่มมากขึ้นคือ งบด้านกำลังพลเพื่อให้สามารถจัดกำลังพลได้มากขึ้น และงบด้านกิจการพลเรือนที่ต้องใช้ฝักอบรมราษฎรตามแนวทางปรัชญาเศรษฐกิจพอเพียงและรวมถึงการจัดหาอุปกรณ์เพื่อมอบให้กับราษฎรในการส่งเสริมทำการเกษตร เช่น พันธุ์พืช พันธุ์สัตว์ เป็นต้น

บทที่ 3

บทอภิปรายผล

จากการวิเคราะห์สาเหตุของปัญหา รวมถึงการวิเคราะห์ปัจจัยทั้งภายในและภายนอก ในบทที่ 2 นั้น ทำให้เราได้ทราบถึงปัญหาหลายประการ ของการบุกรุกพื้นที่การฝึกของ กองทัพภาคที่ 4 ในพื้นที่สาธารณประโยชน์ทุ่งหนองเป็ดน้ำ ตำบลคลองท่อมใต้ อำเภอคลองท่อม จังหวัดกระบี่ โดยมีกลุ่มปัจจัยที่สำคัญ หลักๆ ได้แก่ กลุ่มประชาชน ที่อาศัยอยู่ในพื้นที่ กลุ่มเจ้าหน้าที่รัฐที่เกี่ยวข้อง และกลุ่มปัญหาด้านการบริหารจัดการ ในภาพรวมของจังหวัด อีกทั้งได้พัฒนาทางเลือกทางยุทธศาสตร์ และได้กำหนดทางเลือก ในการแก้ไขปัญหาที่ได้จากการวิเคราะห์สภาพแวดล้อม โดยในบทที่ 3 นี้จะอภิปราย แนวคิดของแนวทางแก้ไขปัญหา ซึ่งเป็นผลจากวิเคราะห์และพัฒนาทางเลือกยุทธศาสตร์ ในบทที่ 2 ร่วมกับการประยุกต์ใช้แนวทางการปฏิบัติของหน่วยงานอื่นๆ ที่มีปัญหาใกล้เคียงกัน นำมาประยุกต์ใช้ เป็นแนวทางการปฏิบัติได้โดยมีตัวอย่างที่สำคัญคือของ "กรมการทหารช่าง" ในการดำเนินการป้องกันและแก้ไขปัญหาการบุกรุกที่ราชพัสดุ(สวนผึ้งโมเดล) โดยกองทัพบก เมื่อปี 2554 นำมาวิเคราะห์ภายใต้ กรอบการคิดเชิงยุทธศาสตร์โดยอภิปรายผลการวิจัย ตามวัตถุประสงค์การวิจัย ดังนี้

1. เพื่อศึกษาสาเหตุของปัญหาการบุกรุกพื้นที่ฝึกของกองทัพภาคที่ 4 ในพื้นที่ สาธารณประโยชน์ทุ่งหนองเป็ดน้ำ ตำบลคลองท่อมใต้ อำเภอคลองท่อม จังหวัดกระบี่ พบว่าประกอบด้วยหลายๆ ปัจจัยด้วยกันที่สำคัญคือ ปัจจัยทางเศรษฐกิจ และสังคม ได้แก่ ความยากจนและการขาดแคลนที่ดินทำกินของราษฎร การบุกรุกพื้นที่ป่า เพื่อประกอบอาชีพ การเพิ่มจำนวนขึ้นของราษฎรและการขาดจิตสำนึกร่วมกันในการ อนุรักษ์ดูแลรักษาพื้นที่ป่า รวมทั้งไม่ฟังคำสั่งแจงของเจ้าหน้าที่ และระบบการบริหารจัดการที่ ขาดประสิทธิภาพ สาเหตุอีกประการที่สำคัญก็คือ หน่วยที่มีหน้าที่ดูแลรับผิดชอบ พื้นที่ไม่สามารถครอบครองดูแลพื้นที่ฝึกได้อย่างทั่วถึง เนื่องจากเขตหวงห้ามพื้นที่ฝึก มีอาณาเขตกว้างขวางและยากแก่การกำหนดเขตในภูมิประเทศจริง การขาดแคลนกำลัง เจ้าหน้าที่ งบประมาณ และยุทธโศปกรณ์ในการปกป้องดูแลพื้นที่ฝึกอย่างชัดเจน และการบังคับ ใช้กฎหมายกับผู้บุกรุกพื้นที่ฝึก ยังไม่มีประสิทธิภาพ

2. เพื่อศึกษาปัญหา และอุปสรรค ที่ส่งผลกระทบต่อผลการลดการบุกรุกพื้นที่ฝึกของกองทัพ ภาคที่ 4 ในพื้นที่สาธารณประโยชน์ทุ่งหนองเป็ดน้ำ ตำบลคลองท่อมใต้ อำเภอคลอง ท่อม จังหวัดกระบี่ ในปัจจุบันพบว่าประกอบด้วยหลายๆ ปัจจัยด้วยกันที่สำคัญคือ ความ ไม่ชัดเจนของขอบเขตพื้นที่ ไม่ว่าจะเป็แผนทีแสดงอาณาเขตที่ส่วนราชการที่เกี่ยวข้อง

ยึดถือไม่เป็นฉบับเดียวกัน หรือแนวเสารั่วที่ปีกระบุเขตไม่ชัดเจน การบูรณาการของหน่วยงานที่เกี่ยวข้องในพื้นที่ยังไม่ดีพอ ประกอบกับประสิทธิภาพของหน่วยที่มีหน้าที่ในการรับผิดชอบดูแลพื้นที่ฝัก ยังไม่มีความพร้อมในการปฏิบัติงาน ยังขาดเครื่องมือ และ ยุทธโธปกรณ์บางส่วนที่จะช่วยเสริมประสิทธิภาพในการปฏิบัติงาน ซึ่งต้องการงบประมาณบางส่วนมาสนับสนุนในเรื่องดังกล่าว

3. เพื่อเสนอแนวทางการลดการบุกรุกพื้นที่ฝักของกองทัพภาคที่ 4 ในพื้นที่ สาธารณประโยชน์ทุ่งหนองเป็ดน้ำ ตำบลคลองท่อมใต้ อำเภอคลองท่อม จังหวัดกระบี่ เมื่อได้ประเมินสภาพแวดล้อมและปัจจัยที่เกี่ยวข้องกับปัญหาในพื้นที่ ทำให้ทราบว่า ความสามารถในการบูรณาการ เป็นวิธีการทำงานที่สำคัญมาก เนื่องจากกำลังพลและหน่วย จะต้องทำงานร่วมกับส่วนราชการอื่นๆ และราษฎรในพื้นที่ หากสามารถทำงานร่วมกันได้อย่างมีประสิทธิภาพ ก็จะส่งผลให้ลดการบุกรุกพื้นที่ฝักได้อย่างยั่งยืน ร่วมกับการเสริมสร้าง ประสิทธิภาพของหน่วยที่ดูแลพื้นที่ฝัก การสร้างความเข้าใจกับราษฎรบริเวณโดยรอบ โดยใช้หลักปรัชญาเศรษฐกิจพอเพียงเพื่อให้ราษฎรนั้นอยู่ร่วมกับพื้นที่การฝักได้ และยังช่วยกันปกป้องดูแลรักษาป่าในพื้นที่ฝักอีกด้วย

บทที่ 4

บทสรุป

จากการวิเคราะห์ปัญหา สภาพแวดล้อมทางยุทธศาสตร์ ปัจจัยทั้งภายในและภายนอก รวมถึงการคาดการณ์ทั้งในเชิงระบบและเชิงยุทธศาสตร์แล้ว จะได้บทสรุปและแนวทางในการแก้ไขปัญหาการบุกรุกพื้นที่ฝักของกองทัพภาคที่ 4 ในพื้นที่สาธารณประโยชน์ทุ่งหนองเป็ดน้ำ ตำบลคลองท่อมใต้ อำเภอคลองท่อม จังหวัดกระบี่ ดังนี้

แนวทางการแก้ไขปัญหาการบุกรุกพื้นที่ฝักของกองทัพภาคที่ 4 ในพื้นที่สาธารณประโยชน์ทุ่งหนองเป็ดน้ำ ตำบลคลองท่อมใต้ อำเภอคลองท่อม จังหวัดกระบี่ นั้น สามารถเพิ่มประสิทธิภาพด้วย การกำหนดขอบเขตพื้นที่ฝักโดยการทำแผนที่กายภาพให้ชัดเจน กำหนดพื้นที่เกษตรกรรม การสร้างความเข้าใจกับราษฎรในพื้นที่ฝัก และการเลือกหน่วยที่เหมาะสมในการรับผิดชอบดูแลพื้นที่ฝัก เพื่อลดปัญหาการบุกรุกจากราษฎรในพื้นที่ ได้ผลดีโดยการเลือกหน่วยที่อยู่ใกล้เคียงพื้นที่ฝักมากกว่าหน่วยอื่นๆ ทำให้ง่ายต่อการดูแลพื้นที่ กำลังพลที่มีประสิทธิภาพจากการฝึกสอนอบรมภายในหน่วยและควรเป็นกำลังพลในพื้นที่ซึ่งทำให้ง่ายในการประสานงานกับราษฎรในพื้นที่ด้วยกัน ควรมีจำนวนกำลังพล ในชุดปฏิบัติการเพียงพอกับภารกิจที่ได้รับ มีการจัดหายุทธโปกรณ์ที่จำเป็นต่อการปฏิบัติการ ภารกิจให้ชุดปฏิบัติการสามารถปฏิบัติงานได้อย่างมีประสิทธิภาพในทุกด้าน การสนับสนุนงบประมาณจากหน่วยเหนือตามการร้องขอ ทั้งงบด้านกำลังพล งบปฏิบัติการ งบด้านกิจการพลเรือน และชุดปฏิบัติการมีความสามารถในการบูรณาการทำงานร่วมกัน ระหว่างหน่วยงานภาครัฐที่เกี่ยวข้องและราษฎรในพื้นที่ ซึ่งมณฑลทหารบกดำเนินการเป็นประจำและมีงบประมาณสนับสนุน ปัจจัยเหล่านี้เป็นปัจจัยทำให้สามารถลดการบุกรุกพื้นที่ฝักได้ โดยในระยะแรกนั้นป้องกันไม่ให้มีการบุกรุกเพิ่มเติม และในระยะต่อไปคือการปลูกป่าทดแทนในพื้นที่ฝักที่ถูกบุกรุก และในระยะสุดท้ายคือ สามารถเปลี่ยนแนวความคิด ค่านิยมของราษฎรให้มีจิตสำนึกในการอนุรักษ์ทรัพยากรธรรมชาติและป่าไม้โดยสามารถอยู่กับพื้นที่ฝักได้อย่างยั่งยืน ในห้วงที่หน่วยยังขาดการสนับสนุน หน่วยจำเป็นต้องแสวงหาวิธีการใหม่ในการแก้ไขปัญหา เช่น การใช้เทคโนโลยี หรือการแสวงหานวัตกรรมใหม่เพื่อแก้ไขปัญหาการขาดแคลนในด้านต่าง ๆ ซึ่งเป็นเรื่องที่สามารถจะดำเนินการได้ต่อไปในอนาคต ดำรงไว้ซึ่งพื้นที่ฝักสำหรับหน่วยทหารขนาดใหญ่ เพื่อให้กองทัพมีกำลังพลที่มีประสิทธิภาพและแข็งแกร่งในการรักษาดินแดน รักษาความสงบสุขและความมั่นคงให้กับประชาชนชาวไทยได้ตลอดไป

ข้อเสนอแนะ

แนวทางการแก้ไขปัญหาการบุกรุกพื้นที่ฝักของกองทัพภาคที่ 4 ในพื้นที่สาธารณประโยชน์ทุ่งหนองเป็ดน้ำ ตำบลคลองท่อมใต้ อำเภอคลองท่อม จังหวัดกระบี่นั้น สามารถดำเนินการได้ และเพิ่มประสิทธิภาพในการปฏิบัติได้ตามสรุปผลการวิจัยที่กล่าวมาข้างต้น

ส่วนในอนาคตเมื่อหน่วยกองพันทหารราบที่ 1 กรมทหารราบที่ 15 ซึ่งเป็นหน่วยที่รับผิดชอบในการดูแลพื้นที่ ประกอบกับพื้นที่ดังกล่าวบางส่วนเป็นที่ตั้งของหน่วยเอง ได้ดำเนินการจัดทำขอบเขตของพื้นที่ได้อย่างชัดเจน และสามารถควบคุมพื้นที่ได้ ควบคู่กับการสร้างมวลชนรอบค้ำได้อย่างเหนียวแน่นแล้ว อาจจะดำเนินการขออนุญาตสภาพที่ดินเพิ่มเติมเพื่อขยายขอบเขตของสนามฝัก เพื่อให้สนามฝักทางยุทธวิธีของกองทัพภาคที่ 4 ในพื้นที่สาธารณประโยชน์ทุ่งหนองเป็ดน้ำ ตำบลคลองท่อมใต้ อำเภอคลองท่อม จังหวัดกระบี่ มีความสมบูรณ์ขึ้น เพื่อรองรับการฝึกต่างๆของหน่วยขึ้นตรงกองทัพภาคที่ 4 ได้อย่างมีประสิทธิภาพในอนาคตต่อไป

เอกสารอ้างอิง

- กรมการทหารช่าง . (2554) . การดำเนินการป้องกันและแก้ไขปัญหาการบุกรุกที่ราชพัสดุ (สวนผึ้งโมเดล).
- กองทัพบก . (2561) . ร่างระเบียบกองทัพบกกว่าด้วยการบริหารจัดการที่ดินกองทัพบก พ.ศ.2561 . สืบค้นจาก <http://dlogs.ta.mi.th/wives/download/061160-3.pdf>
- ตรุณศักดิ์ ตติยะลาภะ, และเจด็จ คชฤทธิ์.(2560). การจัดการที่อยู่อาศัยและที่ทำกิน กรณีศึกษา ตำบลพีชอุดม อำเภอลำลูกกา จังหวัดปทุมธานี (การศึกษาค้นคว้าอิสระปริญญามหาบัณฑิต ไม่ได้ตีพิมพ์). มหาวิทยาลัยราชภัฏวไลยอลงกรณ์ในพระบรมราชูปถัมภ์ ,ปทุมธานี .
- ทัศนัย ไชยแขวง. (2560) . การจัดการพื้นที่ราชพัสดุ คลังแสงที่5 กองคลังแสง กรมสรรพาวุธ ทหารบก และแผนกส่งกำลังเสบียง กองเกียกกาย กรมพลธิการ ทหารบก อำเภอปากช่อง จังหวัดนครราชสีมา .กรุงเทพฯ: สภานายความ ในพระบรมราชูปถัมภ์.
- ภานุธ บุรณพรหม, และนรินทร์ชัย พัฒนพงศา. (2556). ปัจจัยที่มีผลต่อการป้องกันการบุกรุกทำลายป่าในจังหวัดน่าน (การศึกษาค้นคว้าอิสระปริญญามหาบัณฑิต ไม่ได้ตีพิมพ์). มหาวิทยาลัยราชภัฏวไลยอลงกรณ์ในพระบรมราชูปถัมภ์ ,ปทุมธานี .
- ยุทธศาสตร์ชาติ (พ.ศ. 2561 – 2580). (13 ตุลาคม 2561). ราชกิจจานุเบกษา ฉบับประกาศราชกิจจานุเบกษา. 135(82 ก).
- ศูนย์การทหารราบ. (2561) . สนามฝึกปฏิบัติการเพื่อสันติภาพท่าเสด็จ ศูนย์การทหารราบค่ายธนระริชต์ อำเภอปราณบุรี จังหวัดประจวบคีรีขันธ์. สืบค้นจาก <http://www.hua-hin.org/pranburi/attractions/tanarat.html>
- ศูนย์ฝึกยุทธวิธีกองทัพบก . (2561) . ศูนย์ฝึกยุทธวิธีกองทัพบก อำเภอชัยบาดาล จังหวัดลพบุรี พ.ศ. 2561. สืบค้นจาก <https://web.stagram.com/location/728973802>
- สนามฝึกใช้อาวุธทางยุทธวิธีแบบรวมการกองทัพภาคที่ 3 . (2561) . สนามฝึกใช้อาวุธทางยุทธวิธีแบบรวมการกองทัพภาคที่ 3 อำเภอบ้านด่านลานหอย จังหวัดสุโขทัย

พ.ศ. 2561. สืบค้นจาก <https://www.thairath.co.th/content/271626>

สนามฝึกยิงปืนใหญ่รถถังภูลำไย . (2561) . สนามฝึกยิงปืนใหญ่รถถังภูลำไย กองทัพอากาศ
ที่2 อำเภอวังน้ำเขียว จังหวัดนครราชสีมา . สืบค้นจาก

<https://web.stagram.com/location/373373390>

สนามฝึกหมายเลข 15.(2561). สนามฝึกหมายเลข 15หาดยาว อำเภอหาดยาว จังหวัด
ชลบุรี. สืบค้นจาก <https://www.thairath.co.th/content/271626>

สุจารีย์ วิชัยดิษฐ์ . (2556) . การจัดการความขัดแย้งในการใช้ที่ดินสาธารณประโยชน์ทุ่ง
เลี้ยงสัตว์หนองพลับ กรณีศึกษา ตำบลพรุไทย อำเภอบ้านตาขุน จังหวัดสุราษฎร์ธานี
(การศึกษาค้นคว้าอิสระปริญญามหาบัณฑิต ไม่ได้ตีพิมพ์). มหาวิทยาลัยขอนแก่น ,
ขอนแก่น .

สุรียา คงคำ, บำเพ็ญ เขียวหวาน, และเบญจมาศ อยู่ประเสริฐ . (2558) . การจัดการที่
กรณีศึกษา ตำบล จ.ป.ร. อำเภอกระบุรี จังหวัดระนอง (การศึกษาค้นคว้าอิสระ
ปริญญามหาบัณฑิต ไม่ได้ตีพิมพ์). มหาวิทยาลัยสุโขทัยธรรมาธิราช , ระนอง .

ประวัติย่อผู้วิจัย

ยศ ชื่อ	พันเอก ต่อพงศ์ วรรณจันทร์
วัน เดือน ปีเกิด	26 สิงหาคม 2517
ประวัติสำเร็จการศึกษา	
พ.ศ. 2542	ปริญญาตรีวิศวกรรมศาสตรบัณฑิต สาขาเครื่องกล โรงเรียนนายร้อยพระจุลจอมเกล้า (จปร.รุ่นที่ 46)
พ.ศ. 2547	ปริญญาโทบริหารธุรกิจมหาบัณฑิต มหาวิทยาลัย รามคำแหง
พ.ศ. 2551	ร.ร.สธ.ทบ.สบส. หลักสูตรหลักประจำ ชุดที่ 87

ประวัติการทำงาน

พ.ศ. 2542	ผบ.มว.พล.ร้อย.อวบ.ร.15 พัน.4
พ.ศ. 2544	รอง ผบ.ร้อย.อวบ.ร.15 พัน.4
พ.ศ. 2545	ผบ.ร้อย.อวบ.ร.15 พัน.4
พ.ศ. 2549	ผบ.ร้อย.ร.จปร.
พ.ศ. 2551	ประจำ ร.ร.สธ.ทบ.สบส.
พ.ศ. 2552	ผช.หน.ฝกพ.พล.ร.5
พ.ศ. 2553	รอง ผบ.ร.15 พัน.1
พ.ศ. 2557	ผบ.ร.5 พัน.3
พ.ศ. 2559	ผบ.ร.15 พัน.4
พ.ศ. 2560	เสธ.ร.15

ตำแหน่งปัจจุบัน

พ.ศ. 2561 - ปัจจุบัน	รอง เสธ.พล.ร.5
----------------------	----------------

