

แนวทางการใช้ซอฟต์แวร์สนับสนุนการขับเคลื่อนการแก้ไข
ปัญหาความไม่สงบใน 3 จังหวัดชายแดนภาคใต้ในพื้นที่
รับผิดชอบของหน่วยเฉพาะกิจนาวิกโยธิน กองทัพเรือ

เอกสารวิจัยส่วนบุคคล



โดย

นาวาเอก สันติ เกศศรีพงษ์ศา

ผู้อำนวยการกองข่าว หน่วยบัญชาการนาวิกโยธิน

วิทยาลัยการทัพบก

กันยายน 2565

เอกสารวิจัยเรื่อง แนวทางการใช้ซอฟต์แวร์สับสนุนการขับเคลื่อนการแก้ไข
ปัญหาความไม่สงบใน 3 จังหวัดชายแดนภาคใต้ ในพื้นที่รับผิดชอบ
หน่วยเฉพาะกิจนาวิกโยธิน กองทัพเรือ

โดย นาวาเอก สันติ เกศศรีพงษ์ศา

อาจารย์ที่ปรึกษา พันเอก ปริญญา ฉายะพงษ์

วิทยาลัยการทัพบก อนุมัติให้เอกสารวิจัยส่วนบุคคลฉบับนี้ เป็นส่วนหนึ่งของการศึกษา
ตามหลักสูตรหลักประจำ วิทยาลัยการทัพบก ปีการศึกษา 2565 และเห็นชอบให้เป็นเอกสาร
วิจัยส่วนบุคคลที่อยู่ในเกณฑ์ระดับ **ดีมาก**

พลตรี  ผู้บัญชาการวิทยาลัยการทัพบก
(วิชาติ เอี่ยมไพจิตร)

คณะกรรมการควบคุมเอกสารวิจัยส่วนบุคคล

พันเอก  ประธานกรรมการ
(ชนะชัย พลเดชา)

พลเรือตรี  ผู้ทรงคุณวุฒิที่ปรึกษา
(อภิชาติ ทรัพย์ประเสริฐ)

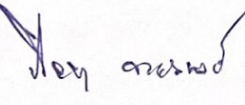
พันเอก  กรรมการ
(ปริญญา ฉายะพงษ์)

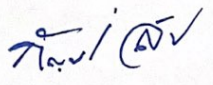
พันเอกหญิง  กรรมการ
(กัญญณัฐ แสงภัทรเนตร)

บทคัดย่อ

ผู้วิจัย	นาวาเอก สันติ เกศศรีพงษ์ศา
เรื่อง	แนวทางการใช้ ซอฟท์พาวเวอร์ สนับสนุนการขับเคลื่อนการแก้ไข ปัญหาความไม่สงบใน 3 จังหวัดชายแดนภาคใต้ ในพื้นที่รับผิดชอบ ของหน่วยเฉพาะกิจนาวิกโยธิน กองทัพเรือ
วันที่	กันยายน 2565 จำนวนคำ: 8,931 จำนวนหน้า: 21
คำสำคัญ	ปัญหาความไม่สงบ, จังหวัดชายแดนภาคใต้, กองทัพเรือ
ชั้นความลับ	ไม่มีชั้นความลับ

ปัญหาการก่อความไม่สงบในพื้นที่จังหวัดชายแดนภาคใต้ เป็นปัญหาความขัดแย้งทางการเมืองที่ก่อความไม่สงบในพื้นที่จังหวัดชายแดนภาคใต้ของประเทศไทย ได้เกิดขึ้นมานานจนถึงปัจจุบัน ปัจจุบันขบวนการก่อความไม่สงบดังกล่าวได้มีการปรับเปลี่ยนรูปแบบโครงสร้างการจัดองค์กร และปฏิบัติการทำให้ปฏิบัติการก่อความไม่สงบมีรูปแบบซับซ้อน รุนแรง มีแนวร่วม และมีการกระจายไปยังประชาชน แทรกซึมไปยังประชาชนโดยทั่วไป ถึงแม้ว่ารัฐบาลไทยได้หาทางแก้ไขปัญหามาอย่างต่อเนื่อง โดยได้กำหนดให้สถานการณ์การก่อความไม่สงบของจังหวัดชายแดนภาคใต้เป็น “วาระแห่งชาติ” ไตร่ตรองกำลังและมันสมองของ นักการทหาร นักวิชาการ นักการเมือง ข้าราชการและองค์กรต่าง ๆ มา ระดมกำลังและความคิดวิธีการ และการปฏิบัติที่จะยุติปัญหานี้ให้ได้โดยเร็ว โดยได้ทุ่มเทงบประมาณของแผ่นดินไปจำนวนมากก็ยังไม่สามารถแก้ปัญหาได้จึงได้เสนอ แนวทางการแก้ไขปัญหาดำเนินการหลัก ซอฟท์พาวเวอร์ (Soft Power) จะเป็นการจัดการหรือใช้วิธีการเปลี่ยนแปลงแนวคิด ทศนคติ หรือค่านิยม โดยมีใช้การบังคับ การออกกฎหมาย หรือการปฏิบัติในรูปแบบที่หนัก (Hard Power) ซึ่งเนื้อหาการวิจัยในครั้งนี้ จึงนำรูปแบบ ซอฟท์พาวเวอร์มาประยุกต์และวิเคราะห์เพื่อใช้ในการลดความรุนแรงและความไม่สงบใน 3 จังหวัดชายแดนภาคใต้

ผลสรุปวิจัยครั้งนี้จะเห็นได้ว่าการนำหลัก ซอฟท์พาวเวอร์ มาประยุกต์ใช้นั้น ได้คำนึงถึงปัจจัยต่าง ๆ สภาพแวดล้อม จุดเด่น จุดด้อย โอกาส รวมไปถึงปัญหา และปัจจัยต่าง ๆ ของพื้นที่รับผิดชอบของหน่วยเฉพาะกิจนาวิกโยธิน กองทัพเรือ ซึ่งประกอบไปด้วย 3 อำเภอ คือ อำเภอเมือง อำเภอบาเจาะ อำเภอยิ่งอ จังหวัดนราธิวาส ซึ่งประเด็นที่ศึกษานี้เป็นประเด็นที่ต้องการลดปัญหาความรุนแรงหรือหาวิธีอื่น ๆ มาใช้เพื่อลดปัญหาดังกล่าว ดังนั้นการที่จะนำซอฟท์พาวเวอร์ มาประยุกต์ใช้เพื่อลดความรุนแรง นั้นสามารถทำได้โดยเหตุปัจจัยจาก จุดเด่น และโอกาสหลายๆด้านนั้น ซึ่งแนวทางการจะนำหลักซอฟท์พาวเวอร์ ใช้จะเป็นไปในรูปแบบการสร้างอุตสาหกรรมด้านภาพยนตร์ บ้านเทิง หรือดนตรี มาเปลี่ยนแปลงมุมมอง ทักษะคติ ค่านิยมใหม่ๆ ที่ไม่ใช่ความรุนแรงภายในพื้นที่นั้นๆ เพื่อเพิ่มมุมมองคนภายในและภายนอก ให้ออกมาในแนวทางที่ดี สร้างสรรค์ การเบี่ยงเบนประเด็นความรุนแรง ให้เป็นประเด็นที่กำลังศึกษา การนำสิ่งที่มีอยู่มาพัฒนาและต่อยอด โดยใช้การนำหลักและวิธีการซอฟท์พาวเวอร์มาใช้ควบคู่ โดยอุตสาหกรรมภาพยนตร์ที่มีแนวทางที่สร้างจะมาในรูปแบบทั้งการสื่อถึงความรุนแรง การสร้างเรื่องราวที่ดี หรือการนำจุดเด่นต่างๆ มาใช้ในภาพยนตร์ ละคร หรือซีรีส์ ประยุกต์ในรูปแบบใหม่ ให้ทันสมัย โดยไม่ใช้การนำสื่อที่คล้ายสารคดี และอุตสาหกรรมด้านบันเทิง หรือด้านดนตรี แนวทางในการสร้างมาใหม่ โดยจะคำนึงถึงบุคคลในเขตพื้นที่เพื่อที่จะเป็นแกนหลักในการพัฒนา รวมไปถึง อาจจะมีการสร้างขึ้นมาในรูปแบบ นักร้อง นักร้องกลุ่ม เกิร์ลกรุ๊ป หรือ บอยแบนด์ เพื่อที่จะต้องการเปลี่ยนมุมมองทัศนคติใหม่ๆ ค่านิยม รวมไปถึงมุมมองจาก คนภายนอก เพื่อที่จะลดความ ตึงเครียด หรือเบี่ยงเบนประเด็นไปในรูปแบบอื่นที่ไม่ใช่ความรุนแรง

ABSTRACT

AUTHOR: Senior Captain Santi Khetsripongsa

TITLE: Guidelines for Using Soft Power Support Driven Solving Problems of Insurgency in the Three Southern Border Provinces. Focused on the Area of responsibility of the Royal Thai Marine Corps. Southern task force

DATE: September 2022 **WORD COUNT:** 8,931 **PAGES:** 21

KEY TERMS: Insurgency, Southern Border Provinces, Navy

CLASSIFICATION: Unclassified

Problems of insurgency in the southern border provinces It is a political conflict that causes unrest in the southern border provinces of Thailand. has been happening for a long time until now. At present, the insurgency movement The organizational structure has been modified. and actions that make the insurgency operations of a complex, violent, united, and spreading pattern to the people. infiltrate the general public of the state. Although the Thai government has continued to find a solution to the problem. The situation of insurgency in the southern border provinces was determined to be The “ National Agenda” has mobilized the strength and brains of military personnel, academics, politicians, government officials and organizations. Let's mobilize strength and ideas on how to and action to end this problem as soon as possible has invested a lot of the budget of the land Still can't solve the problem. Therefore, it has proposed a solution to the problem by adopting the principles soft power. The soft power model is a

weak or manipulative approach to change ideas, attitudes or values without coercion. regulation or practice in hard power which the content of this research soft power applied and analyzed for use in reducing violence and unrest in the three border provinces.

The results of this research can be seen that the application of Soft Power principle takes into account various factors, environment, strengths, weaknesses, opportunities, as well as problems. and various factors of the area of responsibility of the Marine Corps, the Navy, which includes which consists of 3 districts, namely Mueang District, Ba Cho District, Yi Ngo District, Narathiwat Province. Which the issue in this study is an issue that wants to reduce the problem of violence or find other ways to use to reduce such problems. Therefore, the application of soft power to reduce violence can be achieved due to factors of strengths and opportunities in many aspects. The approach to implementing the Soft Power principle will be in the form of building the film, entertainment or music industry to change perspectives, attitudes, new non-violent values in that area to add perspectives. inside and outside to come out in a good, creative, diversion of violence to be the subject being studied Bringing what is available to develop and extend it by applying principles and soft power methods together. The film industry has a way to create will come in the form of refraining from the media of violence. creating a good story Or bringing different highlights to use in movies, dramas or series, applying them in a new and modern way. without using a documentary-like medium And the entertainment industry has, or music, a new approach to creating a new one that takes into account the people in the area in order to be the core of the development together. May be created in the form of a singer, a group singer, a girl group or a boy band in order to want to change new

perspectives, values, as well as views from outsiders. in order to reduce tension or diverting the issue in ways other than violence.

กิตติกรรมประกาศ

เอกสารวิจัยส่วนบุคคลฉบับนี้สำเร็จลงได้ด้วยความกรุณาจากคณาจารย์ของวิทยาลัยการทัพบกทุกท่านที่กรุณาเสียสละเวลา แรงกายแรงใจ ให้ความรู้และประสบการณ์ที่ทรงคุณค่าอย่างสูง โดยเฉพาะ พันเอก ปริญญา ฉายะพงษ์ อาจารย์ที่ปรึกษารวมถึงผู้บังคับบัญชาของหน่วยบัญชาการนาวิกโยธิน ที่เคยดำรงตำแหน่ง ผู้บังคับหน่วยเฉพาะกิจนาวิกโยธิน กองทัพเรือ และมีประสบการณ์ในการปฏิบัติงานในพื้นที่ อาทิ พลเรือตรี อภิชาติ ทรัพย์ประเสริฐ ผู้บัญชาการศูนย์การฝึก หน่วยบัญชาการนาวิกโยธิน เป็นผู้ทรงคุณวุฒิที่ปรึกษา ที่กรุณาให้แนวคิดที่เป็นประโยชน์ในการจัดทำเอกสารวิจัยส่วนบุคคล รวมถึงตรวจสอบต้นฉบับอย่างละเอียด นอกเหนือจากข้อเสนอแนะทางวิชาการ อันเป็นประโยชน์ในการวิจัยแล้ว ยังได้รับกำลังใจและคำชี้แนะที่เป็นประโยชน์ยิ่ง ทำให้เอกสารวิจัยส่วนบุคคลฉบับนี้เสร็จสมบูรณ์ สำเร็จลุล่วงตามความมุ่งหมายของทางราชการเป็นอย่างดี

ขอขอบคุณผู้อยู่เบื้องหลังทุกท่านที่คอยเป็นกำลังใจ ในการทำวิจัยฉบับนี้ ให้สำเร็จสมบูรณ์ได้สมตามความมุ่งหวัง ความดีอันเกิดจากผลงานการวิจัยครั้งนี้ ผู้วิจัยขอมอบให้ผู้ที่มีส่วนร่วมในงานวิจัยดังกล่าวข้างต้นทุกท่านด้วยความเคารพรัก และหวังว่าวิจัยฉบับนี้จะเป็นประโยชน์ ก่อให้เกิดผลดีต่อวิทยาลัยการทัพบก เหล่าทัพ และประเทศชาติสืบไป

สารบัญ

	หน้า
บทที่ 1 บทนำ	1
ความเป็นมาและความสำคัญของปัญหา.....	1
คำถามการวิจัย	3
วัตถุประสงค์วิจัย	3
กรอบแนวคิดวิจัย	4
วิธีการศึกษา	4
ระยะเวลาดำเนินการ	5
ประโยชน์ที่ได้รับ	5
บทที่ 2 บทวิเคราะห์	6
หลักการ “ซอฟต์แวร์”	7
วิเคราะห์การนำ ซอฟต์แวร์ มาประยุกต์ใช้ในการลด.....	8
ความรุนแรงของ 3 จังหวัดชายแดนภาคใต้ ในพื้นที่รับผิดชอบของ หน่วยเฉพาะกิจนาวิกโยธิน กองทัพเรือ โดยใช้ทฤษฎี SWOT Analysis การนำหลักการ ซอฟต์แวร์ มาประยุกต์ใช้	9
ในการลดความรุนแรงใน 3 จังหวัดชายแดนภาคใต้ ในพื้นที่รับผิดชอบ ของหน่วยเฉพาะกิจนาวิกโยธิน กองทัพเรือ	
บทที่ 3 บทอภิปรายผล	12
การศึกษารูปแบบสภาพปัญหา และแนวทางในการแก้ไข.....	12
ปัญหาการก่อความไม่สงบในพื้นที่ 3 จังหวัดชายแดนภาคใต้ในพื้นที่ รับผิดชอบของหน่วยเฉพาะกิจนาวิกโยธิน กองทัพเรือ	
การศึกษาแนวทางการใช้ ซอฟต์แวร์ ที่มีอิทธิพล.....	13
ทางวัฒนธรรม ส่งผลต่อพฤติกรรม เปลี่ยนแปลงพฤติกรรม ความนิยม มุมมอง แนวคิดของประชากรในพื้นที่สนับสนุนการขับเคลื่อนการแก้ไข ปัญหาความไม่สงบ 3 จังหวัดชายแดนภาคใต้	

ศึกษาแนวทางการใช้ ซอฟต์แวร์ เพื่อสนับสนุน.....	13
การขับเคลื่อนการแก้ไขปัญหาความไม่สงบ 3 จังหวัดชายแดนภาคใต้ ในพื้นที่รับผิดชอบของหน่วยเฉพาะกิจนาวิกโยธิน กองทัพเรือ	
บทที่ 4 บทสรุป	15
สรุปผลการวิจัย	15
ข้อเสนอแนะ	16
ข้อเสนอแนะในการทำวิจัยครั้งต่อไป	16
เอกสารอ้างอิง	
ประวัติย่อผู้วิจัย	

บทที่ 1

บทนำ

ที่มาและความสำคัญของปัญหา

ปัญหาการก่อความไม่สงบในพื้นที่จังหวัดชายแดนภาคใต้ (จชต.) เป็นปัญหาความขัดแย้งทางการเมือง ได้เกิดขึ้นมานานจนถึงปัจจุบัน เริ่มจากขบวนการที่มีการจัดตั้งขึ้น ในระดับเล็ก เน้นรูปแบบการใช้อำกำลังเข้าต่อสู้กับเจ้าหน้าที่ของรัฐ เพื่อเอาชนะด้วยการใช้อาวุธ มาจนถึงปัจจุบันขบวนการการก่อความไม่สงบดังกล่าว ได้มีการปรับเปลี่ยนรูปแบบ โครงสร้างการจัดองค์กรและการปฏิบัติการ ทำให้ปฏิบัติการก่อความไม่สงบมีรูปแบบ ซับซ้อน รุนแรง เกิดแนวร่วมรุ่นใหม่อย่างต่อเนื่อง มีการกระจาย และแทรกซึมไปยังประชาชนโดยทั่วไปทั้งผู้ใหญ่ เยาวชนหญิงและชาย ในสถานศึกษาที่เป็นโรงเรียนสอนศาสนามากมายในพื้นที่จังหวัดชายแดนภาคใต้ และพื้นที่ใกล้เคียง ทำให้สถานการณ์โดยทั่วไปของพื้นที่จังหวัดชายแดนภาคใต้นั้น ตกอยู่ในสภาพที่ขาดเสถียรภาพ ประชาชนไม่มีความเชื่อมั่นในอำนาจของรัฐ ถึงแม้ว่ารัฐบาลไทยได้หาทางแก้ไขปัญหาอย่างต่อเนื่อง โดยได้กำหนดให้สถานการณ์ก่อความไม่สงบของจังหวัดชายแดนภาคใต้เป็น “วาระแห่งชาติ” ไตรระดมกำลังและมันสมองของนักการทหาร นักวิชาการ นักการเมือง ข้าราชการ และองค์กรต่างๆ มาระดมกำลังและความคิดวิธีการ และการปฏิบัติที่จะยุติปัญหานี้ให้ได้โดยเร็วโดย ได้ทุ่มเทงบประมาณของแผ่นดินไปจำนวนมาก ก็ยังไม่สามารถแก้ปัญหาได้

กองทัพเรือได้มีการจัดกำลังในสวนของหน่วยบัญชาการนาวิกโยธิน และหน่วยงานที่เกี่ยวข้องอื่นๆ ไปปฏิบัติงานในพื้นที่จังหวัดชายแดนภาคใต้ ตั้งแต่ปี พ.ศ. 2547 เป็นต้นมา ในนาม หน่วยเฉพาะกิจนาวิกโยธินกองทัพเรือ รับผิดชอบพื้นที่ 5 อำเภอ ได้แก่ อำเภอเมืองนราธิวาส อำเภอบาเจาะ อำเภอยี่งอ จังหวัดนราธิวาส และอำเภอสายบุรี อำเภอไม้แก่น จังหวัดปัตตานี เพื่อรักษาความปลอดภัยในชีวิตและทรัพย์สินของประชาชน และนำสันติสุขกลับสู่จังหวัดชายแดนภาคใต้ โดยปฏิบัติตามยุทธศาสตร์

พระราชทาน “เข้าใจ เข้าถึง พัฒนา” และปรัชญา “เศรษฐกิจพอเพียง” ปัจจุบัน กอง
 อำนวยการรักษาความมั่นคงภายในราชอาณาจักร (กอ.รมน.) อนุมัติโครงสร้างการจัดและ
 อัตรากำลัง กองอำนวยการรักษาความมั่นคงภายในภาค 4 ส่วนหน้า (กอ.รมน.ภาค 4
 สน.) ประจำปีงบประมาณ 2565 รายละเอียดตามหนังสือ สนย.กอ.รมน. ด่วนที่สุด ที่ นร
 5103/1222 ลง 18 ส.ค. 64 โดยให้ หน่วยเฉพาะกิจนาวิกโยธินกองทัพเรือ รับผิดชอบ
 พื้นที่ 3 อำเภอประกอบด้วย อำเภอเมือง อำเภอเชียง และ อำเภอบาเจาะ จังหวัด
 นราธิวาส มีภารกิจในการป้องกันและแก้ไขปัญหาการก่อเหตุความรุนแรงในพื้นที่
 ลาดตระเวนป้องกันชายฝั่งทะเล และ ตามลำน้ำในพื้นที่รับผิดชอบ ลาดตระเวนพิสูจน์
 ทราบ ค้นหา และซุ่มโจมตี จัดชุดสุนัขทหารเตรียมพร้อมให้การสนับสนุนในการสะกดรอย
 ตรวจค้นวัตถุระเบิด ยาเสพติด และไล่ติดตาม กลุ่มผู้ก่อการร้าย รวบรวมข่าวสารและ
 ปฏิบัติการทางยุทธวิธีในพื้นที่รับผิดชอบ รวมทั้งให้การรักษาความปลอดภัยบุคคล ระยะที่
 1 พ.ศ. 2561 - 2565 ประกอบด้วย 3 แผนงาน คือ แผนระดับ 1 แผนแม่บทภายใต้
 ยุทธศาสตร์ชาติ ประเด็นความมั่นคง แผนระดับ 2 แผนย่อยการป้องกันและแก้ไขปัญหาที่มี
 ผลกระทบต่อความมั่นคง แผนระดับ 3 แผนปฏิบัติการด้านการป้องกันและ แก้ไขปัญหา
 ความไม่สงบ ในจังหวัดชายแดนภาคใต้ พ.ศ. 2562 - 2565 โดยกำหนดกรอบแนวทางใน
 การวางกำลังและใช้กำลังในการควบคุมพื้นที่ในปีงบประมาณ 2565 ให้สอดคล้องกับแนว
 ทางการส่งมอบพื้นที่ให้กับส่วนราชการปกติในพื้นที่ เพื่อให้สอดคล้องกับนโยบายของ
 หน่วยเหนือยุทธศาสตร์และแผนในระดับต่างๆ

นอกจากนี้ยังปฏิบัติตามยุทธศาสตร์ความมั่นคงจังหวัดชายแดนภาคใต้
 พ.ศ. 2560 - 2564 ในภารกิจ 2 กลุ่มงาน 13 งานหลัก ได้แก่ กลุ่มงานด้านความมั่นคง
 กลุ่มงานด้านการพัฒนาเพื่อความมั่นคง กลุ่มงานด้านการเสริมสร้างความเข้าใจ มาใช้ในการ
 ขับเคลื่อน และนำไปสู่การปฏิบัติในการแก้ปัญหาร่วมกับ ทุกภาคส่วนในพื้นที่ มุ่ง
 ดำเนินการต่อเป้าหมายประชาชนเป็นหลักโดยจะดำเนินการในทุกๆ ด้านตามศักยภาพ
 ของหน่วย เพื่อให้ประชาชนเข้าใจและเข้ามามีส่วนร่วมในการแก้ไขปัญหาในพื้นที่ ลด
 เจ็บใจที่นำไปสู่การบ่มเพาะความขัดแย้งในอนาคต ด้วยวิธีการบูรณาการกำลังในการ
 ลาดตระเวน ทั้งทางบก ทางน้ำ และทางอากาศ ในพื้นที่รับผิดชอบ ดังนี้

1. ตั้งด่านตรวจ จุดตรวจ/จุดสกัด ทั้งเส้นทางหลักและเส้นทางรอง
2. จัดกำลังลาดตระเวนจรยุทธ์ควบคุมพื้นที่เน้นหมู่บ้านสนับสนุนการก่อเหตุหมู่บ้านชายขอบเขา และพื้นที่ที่คาดว่าจะเป็แหล่งหลบซ่อนพักพิง และเตรียมการก่อเหตุ
3. จัดกำลังพล เพื่อทำเส้นทางให้ปลอดภัยด้วยการลาดตระเวนตรวจเส้นทางตรวจท่อดูด และคอสะพาน
4. จัดกำลังพล เข้าพบปะ ให้คำแนะนำ และร่วมพักผ่อนในเวลากลางคืน (นอนนอกฐาน) เพื่อสร้างขวัญให้กับกำลังภาคประชาชน โดยเฉพาะชุมชนไทยพุทธ
5. เปิดแผนยุทธการควบคุมพื้นที่ตามห้วงต่างๆ เพื่อจำกัดเสรีการปฏิบัติของผู้ก่อการร้ายไม่ให้เกิดเหตุความรุนแรง และเหตุก่อวินในพื้นทีรับผิดชอบ
6. การซ้กซ้อมแผนรักษาความปลอดภัย
7. การซ้กซ้อมแผนรักษาความปลอดภัยเขตเมืองเศรษฐกิจ

จากสภาพปัญหาดังที่กล่าวมาข้างต้น ผู้วิจัยได้เล็งเห็นความสำคัญขอแนวทางในการแก้ไขปัญหการก่อความไม่สงบในพื้นที่จังหวัดชายแดนภาคใต้ โดยนำแนวคิด ซอฟท์พาวเวอร์ ซึ่งเป็นแนวคิดที่ได้รับการพัฒนาโดย Joseph S. Nye ศาสตราจารย์ทางรัฐศาสตร์ จากสถาบัน จอห์น เอฟ เคเนดี มหาวิทยาลัยฮาร์วาร์ด นักรัฐศาสตร์ชาวอเมริกันที่ได้จำแนก ซอฟท์พาวเวอร์ เป็นสามส่วนหลักๆ ได้แก่ วัฒนธรรม ค่านิยมทางการเมือง และนโยบายการต่างประเทศมาทำการศึกษาวิเคราะห์ เพื่อหาแนวทางในการแก้ไขปัญหการก่อความไม่สงบในพื้นที่จังหวัดชายแดนภาคใต้ โดยใช้อำนาจที่ปราศจากกำลังทางทหาร ซอฟท์พาวเวอร์หากนิยามแบบกว้างๆ ซอฟท์พาวเวอร์ คืออำนาจโดยปราศจากกำลังทางทหาร (Non-military power) ไม่ว่าจะเป็อำนาจทางวัฒนธรรมความเข้มแข็งทางเศรษฐกิจ แต่หากนิยามความหมายให้แคบลงซอฟท์พาวเวอร์ คือ อิทธิพลทาง วัฒนธรรมที่ส่งผลต่อพฤติกรรม ความนิยมชมชอบ มุมมอง แนวคิดของ ผู้คน และมีส่วนดึงดูดให้ผู้คนเหล่านั้นรู้สึกมีส่วนร่วมกับวัฒนธรรมของอีกประเทศหนึ่งได้ ซึ่งแต่ละประเทศก็จะมีซอฟท์พาวเวอร์ที่เป็นเอกลักษณ์ของตนเอง

แนวทางการใช้ ซอฟท์พาวเวอร์ สนับสนุนการขับเคลื่อนการแก้ไขปัญหความไม่สงบใน 3 จังหวัดชายแดนภาคใต้ ในพื้นที่รับผิดชอบของหน่วยเฉพาะกิจนาวิก

โยธิน กองทัพเรือ ผู้วิจัยให้ความสำคัญกับการใช้วัฒนธรรม (Culture) เพราะอิทธิพลทางวัฒนธรรมส่งผลต่อพฤติกรรม ความนิยมชมชอบ มุมมอง แนวคิดของผู้คน และมีส่วนดึงดูดให้ผู้คนเหล่านั้นรู้สึกมีส่วนร่วมกับวัฒนธรรม และการใช้ค่านิยม (Values) ค่านิยมคือสิ่งที่บุคคลพึงพอใจ หรือเห็นว่าเป็นสิ่งที่มีคุณค่าแล้วยอมรับไว้เป็นความเชื่อหรือความรู้สึกนึกคิดของตนเอง ค่านิยม จะสิ่งอยู่ในตัวบุคคลในรูปของความเชื่อตลอดไป จนกว่าจะพบกับค่านิยมใหม่ ซึ่งตนพอใจกว่าก็จะยอมรับไว้ เมื่อบุคคลประสบกับการเลือกหรือเผชิญกับเหตุการณ์ และต้องตัดสินใจอย่างใดอย่างหนึ่ง ทำให้ประชาชนในพื้นที่รวมถึง ผู้ก่อเหตุรุนแรง เปลี่ยนแนวความคิดที่จะทำร้ายคนในประเทศ ผลที่ได้รับจะทำให้การปฏิบัติงานของเจ้าหน้าที่ง่ายขึ้น ใช้กำลังพลน้อยลง มีความปลอดภัยมากขึ้นด้วย

ดังนั้น ผู้วิจัยได้เล็งเห็นความสำคัญในการใช้แนวทาง ซอฟท์พาวเวอร์ สนับสนุนการขับเคลื่อนการแก้ไขปัญหาความไม่สงบใน 3 จังหวัดชายแดนภาคใต้ ในพื้นที่รับผิดชอบของ หน่วยเฉพาะกิจนาวิกโยธิน กองทัพเรือ และเป็นแนวทางในการแก้ไขปัญหาการก่อความไม่สงบ ในพื้นที่จังหวัดชายแดนภาคใต้ เพื่อให้พื้นที่รับผิดชอบของ หน่วยเฉพาะกิจนาวิกโยธินกองทัพเรือ มีความสงบปลอดภัย และมีสภาวะแวดล้อมทางสังคมเอื้ออำนวยต่อการพัฒนาที่ยั่งยืนต่อไป โดยตั้งคำถามการวิจัยใน 3 ประเด็น ประกอบด้วย 1) แนวทางการใช้ ซอฟท์พาวเวอร์ เปลี่ยนแปลงพฤติกรรม ความนิยมชมชอบ มุมมอง แนวคิดของประชากรในพื้นที่รับผิดชอบของหน่วยเฉพาะกิจนาวิกโยธินกองทัพเรือ เป็นอย่างไร 2) แนวทางในการแก้ไขปัญหา การก่อความไม่สงบในพื้นที่จังหวัดชายแดนภาคใต้ ในพื้นที่รับผิดชอบของหน่วยเฉพาะกิจนาวิกโยธิน กองทัพเรือ เป็นอย่างไร 3) แนวทางการใช้ ซอฟท์พาวเวอร์ สนับสนุนการขับเคลื่อนการแก้ไขปัญหาความ ไม่สงบ 3 จังหวัดชายแดนภาคใต้ ในพื้นที่รับผิดชอบของหน่วยเฉพาะกิจนาวิกโยธิน กองทัพเรือ เป็นอย่างไร

วัตถุประสงค์การวิจัย

1. เพื่อศึกษาสภาพปัญหาและแนวทางในการแก้ไขปัญหา การก่อความไม่สงบในพื้นที่จังหวัดชายแดนภาคใต้ ในพื้นที่รับผิดชอบของหน่วยเฉพาะกิจนาวิกโยธิน กองทัพเรือ

2. เพื่อศึกษาแนวทางการใช้ ซอฟต์แวร์ที่มีอิทธิพลทางวัฒนธรรม ส่งผลต่อพฤติกรรม เปลี่ยนแปลงพฤติกรรม ความนิยมชมชอบ มุมมอง แนวคิดของ ประชากรในพื้นที่ สนับสนุนการขับเคลื่อนการแก้ไขปัญหาความไม่สงบ 3 จังหวัดชายแดน ภาคใต้ ในพื้นที่รับผิดชอบของหน่วยเฉพาะกิจนาวิกโยธิน กองทัพเรือ

3. เพื่อศึกษาแนวทางการใช้ ซอฟต์แวร์ สนับสนุนการขับเคลื่อนการแก้ไข ปัญหาความไม่สงบใน 3 จังหวัดชายแดนภาคใต้ ในพื้นที่รับผิดชอบของหน่วยเฉพาะกิจ นาวิกโยธินกองทัพเรือ

กรอบแนวคิดการวิจัย

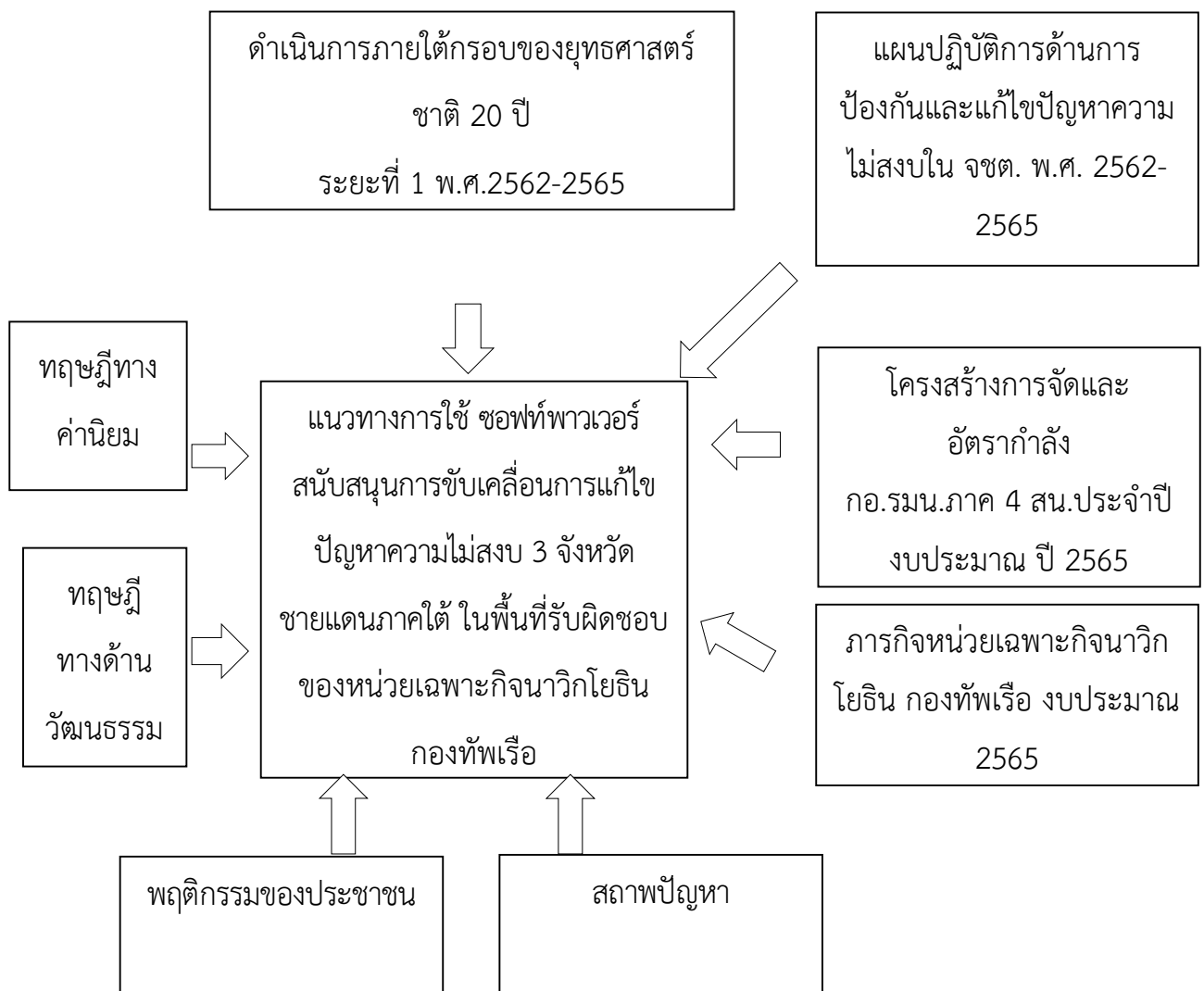

วิธีการศึกษา

1. **รูปแบบการศึกษา** การศึกษาในครั้งนี้ใช้การวิจัยเชิงยุทธศาสตร์ (Strategic Research) ตามแนวทางที่วิทยาลัยการทัพบกกำหนด

2. **ขอบเขตเนื้อหาในการศึกษาครั้งนี้** ศึกษาการใช้แนวคิดทฤษฎี ซอฟต์แวร์ โดยเน้นทางด้านวัฒนธรรม สนับสนุนการขับเคลื่อนการแก้ไขปัญหาความไม่สงบ 3 จังหวัดชายแดนภาคใต้ ในพื้นที่รับผิดชอบของหน่วยเฉพาะกิจนาวิกโยธิน กองทัพเรือ

3. **การรวบรวมข้อมูล** รวบรวมข้อมูลเกี่ยวกับปัญหาความไม่สงบใน 3 จังหวัดชายแดนภาคใต้ในพื้นที่รับผิดชอบของหน่วยเฉพาะกิจนาวิกโยธินกองทัพเรือ (ฉก.นย.ทร.) 3 อำเภอได้แก่ อำเภอเมืองนราธิวาส อำเภอบาเจาะ และอำเภอยี่งอ จังหวัดนราธิวาส

4. **การวิเคราะห์ข้อมูล** ใช้กรอบการคิดเชิงยุทธศาสตร์ในการวิเคราะห์ข้อมูลการวิจัยเพื่อให้ได้แนวทางการใช้ ซอฟต์แวร์ สนับสนุนการขับเคลื่อนการแก้ไขปัญหาความไม่สงบใน 3 จังหวัดชายแดนภาคใต้ ในพื้นที่รับผิดชอบของหน่วยเฉพาะกิจนาวิกโยธินกองทัพเรือ

ตารางที่ 1 ระยะเวลาการดำเนินการ

รายการปฏิบัติ	ปี 2564			ปี 2565						
	ต.ค.	พ.ย.	ธ.ค.	ม.ค.	ก.พ.	มี.ค.	เม.ย.	พ.ค.	มิ.ย.	ก.ค.
1.ทบทวนเอกสาร ตำรา วรรณกรรม										
2.กำหนดหัวข้อและปัญหา วิจัย										
3.เขียนโครงร่างการวิจัยและ อนุมัติโครงร่างการวิจัย										
4.วิเคราะห์ขั้นต้น										

5.พิจารณาร่วมกับ ผู้เชี่ยวชาญ										
6.สรุปผล										
7.จัดทำเอกสารวิจัยส่วน บุคคล										
8.นำเสนอผลงานการวิจัย ส่วนบุคคล										

ประโยชน์ที่ได้รับ

1. ได้ทราบถึงปัญหา การก่อความไม่สงบใน 3 จังหวัดชายแดนภาคใต้ ในพื้นที่รับผิดชอบของหน่วยเฉพาะกิจนาวิกโยธิน กองทัพเรือ
2. ได้แนวทางการใช้ ซอฟต์แวร์สนับสนุนการขับเคลื่อนการแก้ไขปัญหาความไม่สงบใน 3 จังหวัดชายแดนภาคใต้ ในพื้นที่รับผิดชอบของหน่วยเฉพาะกิจนาวิกโยธิน กองทัพเรือ
3. กำหนดแนวทางการใช้ วัฒนธรรม และส่งเสริมค่านิยม ที่ส่งผลต่อพฤติกรรมเปลี่ยนแปลงพฤติกรรม ความนิยมชมชอบ มุมมอง แนวคิดของประชากรในพื้นที่ เพื่อสนับสนุนการขับเคลื่อนการแก้ไขปัญหาความไม่สงบใน 3 จังหวัดชายแดนภาคใต้ ในพื้นที่รับผิดชอบของหน่วยเฉพาะกิจนาวิกโยธิน กองทัพเรือ

บทที่ 2

บทวิเคราะห์

สภาพปัญหา

สถานการณ์ความรุนแรงในพื้นที่ 3 จังหวัดชายแดนภาคใต้ตั้งแต่ปี 2547 เป็นต้นมาในช่วงระยะแรกของการก่อเหตุ ภาวะรวมทั้งไปสถานการณ์ที่ความรุนแรงอย่างต่อเนื่อง มีการก่อเหตุรายวัน ทั้งนี้เกิดจากกลุ่มผู้ก่อเหตุรุนแรงมีความพยายามที่จะทำร้ายประชาชนผู้บริสุทธิ์ และตอบโต้การปฏิบัติของเจ้าหน้าที่รัฐในทุกโอกาส จนสร้างความสูญเสียมากมายให้กับชีวิตและทรัพย์สินของประชาชน และเจ้าหน้าที่รัฐ ในขณะเดียวกันรัฐบาลทุ่มเทสรรพกำลังของทุกภาคส่วน รวมถึงงบประมาณมากมายลงไปเพื่อแก้ไขปัญหาให้คลี่คลายลง จนกระทั่งปัจจุบันทำให้การก่อเหตุต่างๆ ลดลงอย่างเห็นได้ชัด จากสถิติการก่อเหตุในอดีตที่ผ่านมาจนกระทั่งปัจจุบัน ไม่ว่าจะเป็นการลอบวางระเบิด ลอบยิงเจ้าหน้าที่รัฐ รวมถึงลอบทำร้ายประชาชนผู้บริสุทธิ์ แต่ก็เชื่อว่าปัญหาดังกล่าวในพื้นที่จะหมดสิ้นไป สถานการณ์ในพื้นที่ยังคงมีความพยายามก่อเหตุของกลุ่มแนวร่วม และกลุ่มผู้หลงผิดที่ถูกชักชวนเข้าสู่ขบวนการเมื่อมีโอกาสในการก่อเหตุ

จากสถานการณ์การก่อเหตุที่ดีขึ้นตามลำดับ รัฐบาลมีนโยบายปรับลดกำลังทหารหลักและเพิ่มขีดความสามารถของกำลังประจำถิ่นเพื่อเข้าไปดูแลพื้นที่ให้เกิดความสงบสุข มีการจัดตั้งกำลังอาสาสมัครภาคประชาชน ประกอบด้วยหลายหน่วย อาทิ อาสาสมัครทหารพราน (อส.ทพ.), อาสาสมัครชุดคุ้มครองตำบล (อส.ชคต.), อาสาสมัครประจำอำเภอและจังหวัด (อส.), มีการจ้างงานประชาชนในพื้นที่เข้ามาช่วยดูแลความสงบในหมู่บ้านหรือชุมชนของตนเอง (ชรบ.) ทั้งนี้กระทำควบคู่ไปกับการปรับลดกำลังทหารหลัก พร้อมถ่ายโอนพื้นที่ต่างๆ ให้ท้องถิ่นเพื่อเข้าไปบริหารจัดการกันเองภายใต้การกำกับดูแลของผู้นำท้องถิ่น เช่น ผู้ใหญ่บ้าน กำนัน นายอำเภอ โดยกำลังที่ติดอาวุธจะมีกองกำลังทหารพรานเข้าไปเป็นพี่เลี้ยงและช่วยเหลือกำกับดูแล ซึ่งการปฏิบัติตามนโยบายดังกล่าวเป็นไปตามขั้นการวางแผนและประเมินสถานการณ์ที่เกิดขึ้นในสถานการณ์ปัจจุบันของรัฐบาล เพื่อลดความรุนแรง และให้สอดคล้องกับการปรับลดงบประมาณรายจ่ายประจำปี

ในการแก้ไขปัญหาในพื้นที่ 3 จังหวัดชายแดนภาคใต้ ให้มีความสมดุลต่อการบริหารงบประมาณประเทศ

การกำหนดพื้นที่เป้าหมายกลุ่มหมู่บ้านสี่ต่างๆ เพื่อให้การปฏิบัติงานตามนโยบายในการเสริมสร้างความเข้มแข็งของหมู่บ้าน/ชุมชน เกิดผลสัมฤทธิ์อย่างเป็นรูปธรรมจึงได้กำหนดพื้นที่เป้าหมายออกเป็น 3 ระดับ

หมู่บ้านสีแดงหรือพื้นที่เสริมสร้างความมั่นคง หมายถึง พื้นที่ที่ยังปรากฏความเคลื่อนไหวของกลุ่มผู้ก่อเหตุรุนแรง ซึ่งฝ่ายรัฐต้องปฏิบัติการเชิงรุกเพื่อจำกัดเสรีภาพเคลื่อนไหวของกลุ่มผู้ก่อเหตุรุนแรง จึงจำเป็นต้องดำเนินงานด้านกิจการพลเรือน งานด้านการเมืองและงานพัฒนาเพื่อความมั่นคง มุ่งสร้างความเชื่อมั่นในอำนาจรัฐให้แก่ประชาชนในพื้นที่เป้าหมาย

หมู่บ้านสีเหลืองหรือพื้นที่เร่งรัดพัฒนา หมายถึงพื้นที่ที่ล่อแหลมต่อการก่อเหตุ ซึ่งฝ่ายรัฐบาลต้องเร่งสร้างเกราะป้องกันไม่ให้ผู้ก่อเหตุรุนแรงมาสร้าง/ขยายอิทธิพลในพื้นที่ จึงจำเป็นต้องดำเนินงานพัฒนาอย่างยั่งยืนควบคู่งานพัฒนาเพื่อความมั่นคง เพื่อให้ประชาชนในพื้นที่มีความมั่นใจและให้การสนับสนุนการปฏิบัติงานของเจ้าหน้าที่รัฐ

หมู่บ้านสีเขียวหรือพื้นที่เสริมสร้างการพัฒนา หมายถึงพื้นที่ที่ไม่มีเหตุรุนแรง ซึ่งฝ่ายรัฐต้องดำรงการปฏิบัติเพื่อให้ประชาชนในพื้นที่สามารถดำเนินชีวิต และมีความเป็นอยู่อย่างปรกติสุขโดยมีการดำเนินการด้านการพัฒนาที่ยั่งยืนอย่างต่อเนื่องและยกระดับมาตรฐาน หรือเป้าหมายให้เท่าเทียมกับพื้นที่ในภูมิภาคอื่นๆของประเทศไทย

ในพื้นที่รับผิดชอบของหน่วยเฉพาะกิจนาวิกโยธิน กองทัพเรือ ทั้ง 3 อำเภอในจังหวัดนราธิวาสรวมจำนวน 103 หมู่บ้าน จากการสืบสภาพในพื้นที่ทุกมิติแล้วพบว่าหมู่บ้านจัดตั้งหมู่บ้านสีแดง ซึ่งเป็นพื้นที่เสริมสร้างความมั่นคงจำนวน 13 หมู่บ้าน โดยแบ่งเป็นหมู่บ้านจัดตั้งใน อำเภอบาเจาะ จำนวน 9 หมู่บ้าน อำเภอเย็งอ จำนวน 3 หมู่บ้าน อำเภอเมือง จำนวน 1 หมู่บ้าน โดยหมู่บ้านที่เหลือแบ่งไปอยู่ในกลุ่มหมู่บ้านสีเหลืองซึ่งเป็นพื้นที่เร่งรัดพัฒนา และหมู่บ้านสีเขียวซึ่งเป็นพื้นที่เสริมสร้างการพัฒนา

จากนโยบายดังกล่าวในการวางแผนการแก้ไขปัญหาในระยะยาวในพื้นที่ 3 จังหวัดชายแดนภาคใต้ รัฐบาลมุ่งเน้นการสร้างความสุขในพื้นที่เพื่อแก้วิกฤตต่อสถานะ

การใช้ชีวิตประจำวันของประชาชนให้มีความปรกติสุข มีความปลอดภัยและกลับมาใช้ชีวิตได้ตามปรกติเหมือนในอดีตที่ผ่านมา นั้น ปัญหาความรุนแรงต่างๆที่เกิดขึ้นจากการกระทำของกลุ่มผู้ก่อเหตุรุนแรง จะต้องหายไปจากพื้นที่โดยสิ้นเชิง การลดกำลังทหารหลักออกไปจากพื้นที่และเพิ่มกำลังภาคประชาชนให้เข้าไปมีส่วนร่วมในการดูแลความปลอดภัยของประชาชนในพื้นที่นั้น เป็นการลดความหวาดระแวงของประชาชนในพื้นที่ไปด้วยส่วนหนึ่ง แต่สิ่งสำคัญของการแก้ไขปัญหาที่แท้จริงคือประชาชนในท้องถิ่นต้องร่วมมือกันแก้ปัญหาและตระหนักถึงความจริงใจที่รัฐบาลมีต่อประชาชนในท้องถิ่นให้เข้ามามีส่วนร่วม ในการแก้ไขปัญหาที่เกิดขึ้นอย่างยั่งยืน สร้างภูมิคุ้มกันหมู่ให้กับประชาชนในพื้นที่ป้องกันไม่ให้เกิดการเข้ามาแทรกแซงของกระบวนการกลุ่มผู้ก่อเหตุรุนแรงที่มีความพยายามจะมาชักจูงบุตรหลานเยาวชนรวมถึงประชาชนในท้องถิ่นของตนเองไปในแนวทางที่ผิด รวมถึงสร้างความเชื่อแบบผิดๆ จนกระทั่งกลับเข้าไปสู่วงจรหรือวัฏจักรเดิมๆ เหมือนในอดีตที่ผ่านมา

หลักการ ซอฟท์พาวเวอร์

ความหมายของ ซอฟท์พาวเวอร์ เป็นแนวคิดที่พัฒนาโดย โจเซฟ นาย (Joseph Nye) จากมหาวิทยาลัยฮาร์วาร์ด ที่มองว่า ซอฟท์พาวเวอร์ คือ อิทธิพลที่ไม่ได้มาจากการบังคับหรือ การใช้ความรุนแรงแต่เป็นการนำจุดเด่นแต่ละประเทศต่างมีเช่น วัฒนธรรม กีฬา การศึกษามาโน้มน้าวชักจูงและดึงดูดความสนใจ ให้ผู้อื่นเปลี่ยนแปลง คล้อยตามความคิดโดยไม่ใช้การบังคับขู่ให้ต้องชอบหรือต้องทำตาม แตกต่างจากการใช้อำนาจทางเศรษฐกิจหรือทางทหาร (Hard Power)

ตั้งที่ บัน คี มุน อดีตเลขาธิการสหประชาชาติเคยกล่าวถึงซอฟท์พาวเวอร์ว่า ก้าวข้ามพรมแดน สร้างสะพานเชื่อมนำโลกมาไว้ด้วยกันผ่านการสื่อสารและเข้าใจเป็นหนึ่งเดียว

1. ลักษณะสำคัญที่จะทำให้เกิด “ซอฟท์พาวเวอร์” Joseph Nye ได้บอกไว้ว่า 3 สิ่งสำคัญ ได้แก่

1.1 วัฒนธรรม เครื่องมือสำคัญที่เปลี่ยนแปลงจิตใจคนได้อย่างแยบยล โดยถ้าวัฒนธรรมของประเทศหนึ่งตรงกับค่านิยมของประเทศอื่นๆ ก็จะทำให้เป็นที่รู้จัก และได้รับความนิยมนิยมชมชอบมากขึ้น

1.2 ค่านิยมทางการเมือง เช่นเดียวกับด้านวัฒนธรรม ถ้าค่านิยมทางการเมืองของประเทศหนึ่งสอดคล้องหรือตรงกับประเทศอื่นๆ ก็จะทำให้ซอฟต์แวร์ขึ้นแน่นอน

1.3 นโยบายต่างประเทศ ถ้าประเทศหนึ่งมีนโยบายต่างประเทศที่สร้างความเท่าเทียม เคารพในสิทธิมนุษยชน โอกาสที่จะสร้าง ซอฟต์แวร์ ก็จะทำให้สูงขึ้นสูงกว่าประเทศที่มีแต่ความรุนแรง

2. ความสำเร็จด้านหลักการใช้ “ซอฟต์แวร์” ในทวีปเอเชีย

2.1 การใช้ซอฟต์แวร์ ประเทศเกาหลีใต้ จากวัฒนธรรมเกาหลีใต้มีมาตรฐานความงามหรือโดยเฉพาะอุตสาหกรรมบันเทิงที่เติบโตมาอย่างต่อเนื่องโดยมีการวางแผน และส่งเสริมและการอัดฉีดงบประมาณของรัฐบาลเกาหลีใต้ ตั้งแต่ช่วงปลายทศวรรษที่ 1990 ซึ่งถือว่าประสบความสำเร็จ ดูได้จากการจัดอันดับของนิตยสารของประเทศอังกฤษ ยกให้เกาหลีใต้อยู่ในอันดับ 2 ของโลกด้านการใช้ ซอฟต์แวร์ โดยมีอุตสาหกรรมบันเทิงและนวัตกรรมเป็นกุญแจสำคัญ

2.2 การใช้ซอฟต์แวร์ ประเทศญี่ปุ่นประเทศญี่ปุ่นมีนโยบาย (Cool Japan) ตั้งแต่ปี พ.ศ. 2555 เพื่อนำจุดแข็งด้านวัฒนธรรมแฟชั่น เกมส์ การ์ตูน อาหาร หรือเรียกว่า อุตสาหกรรมสร้างสรรค์ นอกจากนี้ยังนำการท่องเที่ยวและกีฬา มาเสริม ซอฟต์แวร์ ด้านวัฒนธรรมที่มีอยู่เดิมโดยได้รับการผลักดันจากรัฐบาลอย่างเต็มที่โดยเฉพาะกับการเป็นเจ้าภาพโอลิมปิกเกมส์ 2020

จะเห็นได้ว่าสำหรับไทยเราก็มีลักษณะคล้ายคลึงกับ 2 ประเทศข้างต้นที่มีความพร้อมด้านทุนวัฒนธรรม ศิลปะหัตถกรรม การท่องเที่ยว เป็นต้น ซึ่งต้นทุนเหล่านี้อยู่ภายใต้แผนการพัฒนาเศรษฐกิจและสังคมแห่งชาติ แต่อย่างไรการจะประสบความสำเร็จไม่ใช่เพียงแค่เม็ดเงินที่อัดฉีดเข้ามาแต่ต้องพึ่งนโยบายที่สร้างสรรค์และดำเนินการอย่างต่อเนื่องซึ่งหากเราสามารถนำทุนเหล่านี้มาพัฒนาต่อยอดด้วยความคิดสร้างสรรค์และบูรณาการอย่างครบวงจร ซอฟต์แวร์ไทยจะเป็นส่วนสำคัญในการพัฒนาของประเทศไทยในอนาคต

การใช้ ซอฟต์แวร์ใน 3 จังหวัดภาคใต้ ในพื้นที่รับผิดชอบของหน่วย เฉพาะกิจนาวิกโยธิน กองทัพเรือ

การที่จะนำ ซอฟต์แวร์ มาประยุกต์ใช้ในการลดความรุนแรงใน 3 จังหวัดชายแดนภาคใต้ ในพื้นที่รับผิดชอบของหน่วยเฉพาะกิจนาวิกโยธิน กองทัพเรือ ซึ่งมี อำเภอที่รับผิดชอบคือ อำเภอเมือง อำเภอบาเจาะ อำเภอยี่งอ จังหวัดนราธิวาส จะต้องวิเคราะห์สภาพแวดล้อมและศักยภาพเป็นเครื่องมือในการประเมินสถานการณ์ ซึ่งช่วยให้ทราบถึงจุดแข็งและจุดอ่อนจากสภาพแวดล้อมภายใน มองเห็นโอกาสและอุปสรรคจากสภาพแวดล้อมภายนอก ตลอดจนผลกระทบ จึงต้องนำทฤษฎีวิเคราะห์สภาพแวดล้อมและการประเมินศักยภาพ คือหลักการวิเคราะห์ “SWOT Analysis” ซึ่งมีการวิเคราะห์ดังนี้

1. จุดแข็ง (Strengths: S) คือ เป็นการวิเคราะห์ปัจจัยภายในจากมุมมองของผู้ที่อยู่ในพื้นที่ว่าปัจจัยใดภายในที่เป็นข้อได้เปรียบหรือจุดเด่นของ 3 จังหวัดชายแดนภาคใต้นำมาใช้ในการพัฒนาและควรดำรงไว้เพื่อการเสริมสร้างความเข้มแข็ง

1.1 จุดแข็งด้านวัฒนธรรมประเพณี เช่น ประเพณีลากพระ ประเพณีอาซูรอ เป็นต้น

1.2 จุดแข็งด้านแหล่งท่องเที่ยว เช่น อุทยานแห่งชาติอ่าวมะนาว อำเภอเมือง จังหวัดนราธิวาส เป็นต้นฯ

1.3 มีความหลากหลายทางด้านศาสนา

1.4 มีธรรมชาติที่อุดมสมบูรณ์

2. จุดอ่อน (Weaknesses: W) คือ เป็นการวิเคราะห์ ปัจจัยภายในจาก มุมมอง ของผู้ที่อยู่ภายในและมุมมองของคนภายในว่าปัจจัยภายในองค์กรที่เป็นจุดด้อย ข้อเสียเปรียบที่ควรปรับปรุงให้ดีขึ้นหรือขจัดให้หมดไปอันจะเป็นประโยชน์ต่อองค์กร

2.1 ความรุนแรงภายใน 3 จังหวัดชายแดนภาคใต้

2.2 มีการแบ่งแยกฝั่งฝ่ายทำให้เกิดความแตกแยกความสามัคคีภายในชุมชน

2.3 มีความขัดแย้งทางด้านศาสนา

3. โอกาส (Opportunities: O) โอกาสทางสภาพแวดล้อม เป็นการวิเคราะห์ว่าปัจจัยภายนอก ปัจจัยใดที่สามารถส่งผลกระทบต่อประโยชน์ ทั้งทางตรงและทางอ้อมต่อการดำเนินการ ซึ่งโอกาสเหล่านี้มาเสริมสร้างให้หน่วยงานเข้มแข็งขึ้นได้

3.1 มีการผลักดันจากหน่วยงานภาครัฐ มีนโยบายที่สอดคล้องเกี่ยวกับการลดการใช้ความรุนแรงปรับเปลี่ยนมาเป็นนโยบาย (Soft Power) ในการแก้ไขปัญหาเพื่อลดความรุนแรง

3.2 ประชาชนภายนอกพื้นที่ปรับเปลี่ยนมุมมองหรือค่านิยมของความเป็นอยู่ของประชาชนใน 3 จังหวัดชายแดนภาคใต้มีใช้ม็อดติเพียงแค่ความรุนแรงที่เกิดขึ้นในพื้นที่

3.3 การที่เอกชนให้การสนับสนุนในด้านนวัตกรรมด้านการบันเทิง นวัตกรรมด้านภาพยนตร์ ที่จะเปลี่ยนภาพลักษณ์หรือค่านิยมให้แก่ 3 จังหวัดชายแดนภาคใต้

4. อุปสรรค (Threats: T) เป็นการวิเคราะห์ว่าปัจจัยภายนอกพื้นที่ ปัจจัยใดที่สามารถ ส่งผลกระทบต่อ ในทางที่จะก่อให้เกิดความเสียหายทั้งทางตรง และทางอ้อม ซึ่งจะต้องหลีกเลี่ยงหรือปรับสภาพในพื้นที่ให้มีความแข็งแกร่งพร้อมที่จะเผชิญแรงผลกระทบ

4.1 ทศนครติ หรือมุมมองจากบุคคลภายนอก ที่คิดว่า 3 จังหวัดชายแดนภาคใต้นั้นเป็นจังหวัดที่มีแต่ความรุนแรง ซึ่งส่งผลกระทบต่อทั้งด้านการท่องเที่ยว ทั้งด้านความแตกแยกภายในสังคม สร้างความหวาดกลัวภายในสังคม 3 จังหวัดชายแดนภาคใต้

4.2 ปัญหาทางด้านเศรษฐกิจในปัจจุบัน ซึ่งจะเห็นได้ว่าปัจจุบันนี้ สภาพเศรษฐกิจไม่สามารถขับเคลื่อนให้มีความเจริญเติบโตต่อเนื่องหรือเพิ่มนโยบายใหม่ได้ๆ เนื่องจากปัญหา

เศรษฐกิจได้รับผลกระทบจากเหตุการณ์ความรุนแรงในพื้นที่จึงไม่มีกลุ่มทุน หรือการลงทุนจากนอกพื้นที่เข้าไป

จะเห็นได้ว่าจากการวิเคราะห์สภาพแวดล้อมเพื่อเตรียมความพร้อมในการนำหลักการ ซอฟท์พาวเวอร์ มาประยุกต์ใช้นั้นมีโอกาสเป็นไปได้ถ้านำผลการวิเคราะห์

สภาพแวดล้อมทั้ง จุดแข็ง จุดอ่อน โอกาส อุปสรรค ดังกล่าวมาประยุกต์ และปรับแก้ เพื่อนำไปใช้ในการแก้ไขในด้านลดความรุนแรงของ 3 จังหวัดชายแดนภาคใต้ได้ในอนาคตและมีการต่อยอดอย่างต่อเนื่อง

การนำหลักการ ซอฟท์พาวเวอร์ มาประยุกต์ใช้ในการลดความรุนแรงใน 3 จังหวัดชายแดนภาคใต้ ในพื้นที่รับผิดชอบของหน่วยเฉพาะกิจนาวิกโยธิน กองทัพเรือ

การลดการความรุนแรงโดยใช้หลักการซอฟท์พาวเวอร์นำมาใช้นั้นต้องคำนึงถึงปัจจัยหลายอย่างทั้งด้านความพร้อม ด้านงบประมาณ ความร่วมมือของประชาชน ทั้งในพื้นที่และนอกพื้นที่ 3 จังหวัดชายแดนภาคใต้ ความร่วมมือของหน่วยงานภาครัฐ ทั้งภาคเอกชนร่วมมือกันเพื่อที่จะผลักดันในการที่ทำให้ประสบความสำเร็จในด้านซอฟท์พาวเวอร์ ซึ่งหลักการในการลดความรุนแรงโดยการที่นำหลักการซอฟท์พาวเวอร์มาประยุกต์ใช้ มีดังนี้

1. ซอฟท์พาวเวอร์ด้านอุตสาหกรรมภาพยนตร์ คล้ายประเทศสหรัฐอเมริกา มาประยุกต์ใช้ในแนวทางด้านบันเทิงโดยเฉพาะเรื่องการสร้างละครหรือภาพยนตร์ในสื่อถึงทางที่ดีซึ่งประเทศไทยมีหนังภาพยนตร์หรือละครที่โด่งดัง และได้รับความนิยมพอสมควร จึงสามารถที่จะใช้โอกาสนี้ในการใช้หลักการ ซอฟท์พาวเวอร์ มาปรับใช้ แต่มีใช้สารคดีที่พบเห็นในสื่อต่างๆ เนื่องจากสารคดีเหล่านั้นจะสะท้อนความเป็นอยู่ของ ความรุนแรง หรือข้อเท็จจริงต่างๆ ภายใน 3 จังหวัดชายแดนภาคใต้ ซึ่งจะกลับกลายเป็นการสร้างความหวาดกลัว หรือภาพลักษณ์ที่น่ากลัวให้เกิดขึ้นภายใน 3 จังหวัดชายแดนภาคใต้ ซึ่งการสร้างละครหรือภาพยนตร์ที่ดีนั้นควรคำนึงถึงไปในแนวทางที่ดี ความสวยงาม วัฒนธรรม หรือแหล่งท่องเที่ยว ให้ดึงดูดความสนใจนั้นให้เปลี่ยนแปลงความคิดหรือภาพลักษณ์ที่สวยงามเกิดขึ้น หรือการสร้างภาพลักษณ์ใหม่ให้แก่ 3 จังหวัดชายแดนภาคใต้ รวมไปถึงการลดการนำเสนอสื่อภาพยนตร์ หรือละครไปในทางรุนแรงหรือความอ่อนไหวของ 3 จังหวัดชายแดนภาคใต้และจะต้องสร้างค่านิยมใหม่ๆ เพื่อเปลี่ยนแปลงความคิดทั้งในและนอก 3 จังหวัดชายแดนภาคใต้ โดยมีความร่วมมือทั้ง

ภาครัฐทั้งภาคเอกชน หรือค่ายหนัง เพื่อที่จะทำสื่อภาพยนตร์เหล่านี้ออกมาได้อย่างมีประสิทธิภาพ

2. ขอฟท์พาวเวอร์ด้านอุตสาหกรรม ด้านความบันเทิง ศิลปิน หรือดนตรี คล้ายประเทศเกาหลีใต้ มาปรับเปลี่ยนมุมมองต่างๆ ต่อบุคคลภายในและภายนอก 3 จังหวัดชายแดนภาคใต้ โดยมีวิธีการที่จะสร้างศิลปินโดยใช้บุคคลใน 3 จังหวัดชายแดนภาคใต้เท่านั้น เพื่อที่จะให้กลุ่มบุคคลเหล่านี้เป็นแนวหน้าในการพัฒนาด้านนวัตกรรมบันเทิง โดยใช้หลักการขอฟท์พาวเวอร์มาควบคุม โดยคำนึงถึงค่านิยมที่ดี ซึ่งไม่จำเป็นต้องแต่งเพลงสะท้อนความเป็นอยู่ หรือชีวิตคนใน 3 จังหวัดชายแดนภาคใต้ แต่สร้างผลงานออกมาในรูปแบบแนวแบบสากล เกิร์ลกรุ๊ป หรือบอยแบนด์ ที่เห็นได้ในหลายๆ ประเทศ เช่นประเทศเกาหลีใต้ เพื่อลดความตึงเครียด และสร้างค่านิยมใหม่ๆ มุมใหม่ๆภายในสังคม จากดั้งเดิมนั้นมีแต่ความรุนแรงหรือการปะทะภายในเขตพื้นที่ 3 จังหวัดชายแดนภาคใต้ ให้ปรับเปลี่ยนภาพลักษณ์ และลดความตึงเครียด โดยการนำแรงดึงดูดแนวใหม่หรือค่านิยมใหม่ที่เปลี่ยนมาช่วยเหลือการปรับมุมมองแก่ทั้งบุคคล ภายนอก และภายใน 3 จังหวัดชายแดนภาคใต้

3. การนำขอฟท์พาวเวอร์ด้านการกีฬา เข้ามาเปลี่ยนมุมมองทัศนคติที่มีต่อรัฐเยาวชนในพื้นที่ 3 จังหวัดชายแดนภาคใต้ เพื่อเป็นการสนับสนุนการแก้ไขปัญหาในระยะยาว ในการแย่งชิงมวลชนให้มีความเชื่อมั่นศรัทธาในอำนาจรัฐ ป้องกันการหลงผิดของเยาวชนในพื้นที่ที่จะถูกชักชวนเข้าสู่กระบวนการของกลุ่มผู้ก่อเหตุรุนแรงได้โดยง่าย ปัจจุบันกีฬาฟุตบอลไทย ได้รับความนิยมมากมายในประเทศและมีการสนับสนุนจากภาครัฐ ในการจัดการแข่งขันฟุตบอลไทยลีก เพื่อให้เยาวชนที่มีความสามารถทางด้านฟุตบอลสามารถหาเลี้ยงชีพเป็นอีกอาชีพหนึ่งได้ ประกอบกับปัจจุบันมีนักกีฬานักฟุตบอลชายหลายคนที่มีชื่อเสียงโด่งดังเป็นที่รู้จักของแฟนบอลชาวไทย ที่มีภูมิลำเนาใน 3 จังหวัดชายแดนใต้เป็นตัวแทนทีมชาติไทยหลายคนหากสนับสนุนอีกหลายๆประเภทกีฬาที่เยาวชนในพื้นที่ 3 จังหวัดชายแดนใต้ มีความรู้ ความสามารถ จากการผลักดันเข้าสู่ลีกกีฬาอาชีพได้นั้นก็จะ เป็นอีกแนวทางหนึ่งที่จะช่วยสร้างความปกติสุขอย่างยั่งยืนในพื้นที่เพราะเยาวชนจะเห็นคุณค่าของตนเองเป็นส่วนสำคัญส่วนหนึ่งของสังคมไทย

จะเห็นได้ว่าการที่จะนำหลักการ ซอฟท์พาวเวอร์มาประยุกต์ใช้เพื่อลดความรุนแรงภายใน 3 จังหวัดชายแดนภาคใต้ ทั้งการนำอุตสาหกรรมภาพยนตร์ และอุตสาหกรรมด้านความบันเทิง นั้นเป็นวิธีทางออกที่เปลี่ยนจากการใช้รูปแบบแข็ง (Hard Power) มาเป็นรูปแบบอ่อน (Soft Power) เพื่อลดการปะทะหรือความรุนแรงภายใน ทั้งสร้างค่านิยมใหม่ ๆ หรือมุมมองใหม่ให้แก่บุคคลภายนอกและภายใน เพื่อลดความตึงเครียด ความขัดแย้ง การสร้างรูปแบบค่านิยมใหม่ ที่อดีตรูปแบบที่แข็ง (ฮาร์ดพาวเวอร์) ในการแก้ไขปัญหา เปลี่ยนแปลงเป็นรูปแบบอ่อนลงและเป็นสากล เพื่อที่จะลดค่านิยมจากความรุนแรง เปลี่ยนค่านิยมมาเป็นในแนวทางที่ดี เพื่อที่จะเป็นส่วนหนึ่งที่จะลดความขัดแย้ง ความตึงเครียด และมุมมองที่มีแต่ความไม่สงบภายใน 3 จังหวัดชายแดนภาคใต้นั้นเอง

บทที่ 3

บทอภิปรายผล

จากผลการศึกษาวิจัยในบทที่ 2 ผู้วิจัยสามารถอภิปรายผลตามวัตถุประสงค์การวิจัย มีรายละเอียดดังนี้

การศึกษารูปแบบสภาพปัญหา และแนวทางในการแก้ไขปัญหาคอความไม่สงบใน 3 จังหวัดชายแดนภาคใต้ ในพื้นที่รับผิดชอบของหน่วยเฉพาะกิจนาวิกโยธิน กองทัพเรือ

ผลการวิจัยพบว่า รูปแบบในการแก้ปัญหาคอความรุนแรงในพื้นที่ 3 จังหวัดชายแดนภาคใต้ตลอดระยะเวลาหลายปีที่ผ่านมาจนถึงปัจจุบันจะพบว่า การแก้ไขปัญหาคอความรุนแรงในพื้นที่ 3 จังหวัดชายแดนภาคใต้นั้นยังมีการใช้รูปแบบการบังคับโดยกฎหมาย ข้อบังคับ หรือรูปแบบที่แข็ง (ฮาร์ดเพาเวอร์) ซึ่งจากการเปรียบเทียบสถิติในช่วงเวลา พ.ศ. 2557 จนถึง ปัจจุบัน เหตุการณ์คอความรุนแรงในพื้นที่ซึ่งพบว่ามีสถานการณ์คอความรุนแรงอยู่ แต่เหตุการณ์คอความรุนแรงลดลงอย่างต่อเนื่องซึ่งเป็นผลมาจากการปฏิบัติการเชิงรุกอย่างต่อเนื่องประกอบกับระบบการขับเคลื่อนและบูรณาการของหน่วยงาน และยังมีบูรณาการระบบกล้องวงจรปิด (CCTV) ของ กอ.รมน. ภาค 4 ส่วนหน้าส่งผลให้การป้องกันและการติดตามตัวผู้กระทำผิดดำเนินการได้อย่างมีประสิทธิภาพ แต่ถึงอย่างไรการแก้ไขคอความรุนแรงนั้นยังมิได้หมดไปจากพื้นที่ 3 จังหวัดชายแดนภาคใต้นั่นเอง

ในส่วนของกองทัพเรือ ได้มีการจัดกำลังในสวนของหน่วยบัญชาการนาวิกโยธิน และหน่วยงานที่เกี่ยวข้องอื่นๆ ไปปฏิบัติงานในพื้นที่จังหวัดชายแดนภาคใต้ตั้งแต่ปี พ.ศ. 2547 เป็นต้นมา ในนาม หน่วยเฉพาะกิจนาวิกโยธินกองทัพเรือ (ฉก.นย.ทร.) รับผิดชอบในพื้นที่ 3 อำเภอ ไตแก อำเภอเมืองนราธิวาส อำเภอบาเจาะ อำเภอยี่งอ จังหวัดนราธิวาส เพื่อรักษาความปลอดภัยในชีวิตและทรัพย์สินของประชาชน และนำสันติสุขกลับสู่จังหวัดชายแดนภาคใต้ โดยปฏิบัติตามยุทธศาสตร์พระราชทานปัจจุบัน รับผิดชอบ รวมทั้งให้การรักษาความปลอดภัยบุคคล ระยะที่ 1 (พ.ศ. 2561 - 2565) แผน

แม่บทภายใต้ยุทธศาสตร์ชาติประเด็นความมั่นคง แผนย่อยการป้องกันและแก้ไขปัญหามีผลกระทบต่อความมั่นคง และ แผนปฏิบัติการด้านการป้องกันและแก้ไขปัญหาคความไม่สงบใน 3 จังหวัดชายแดนภาคใต้ พ.ศ. 2562 - 2565 โดยกำหนดกรอบแนวทางในการวางกำลังและใช้กำลังในการควบคุมพื้นที่ในปีงบประมาณปี พ.ศ. 2565 ให้สอดคล้องกับแนวทางการส่งมอบพื้นที่ให้กับส่วนราชการปกติในพื้นที่ เพื่อให้สอดคล้องกับนโยบายของหน่วยเหนือตามแบบยุทธศาสตร์และแผนในระดับต่างๆ

การศึกษาแนวทางการใช้ ซอฟต์แวร์ที่มีอิทธิพลทางวัฒนธรรม ส่งผลกระทบต่อพฤติกรรม เปลี่ยนแปลงพฤติกรรม ความนิยมชมชอบ มุมมอง แนวคิดของประชากรในพื้นที่สนับสนุนการขับเคลื่อนการแก้ไขปัญหาคความไม่สงบใน 3 จังหวัดชายแดนภาคใต้ ในพื้นที่รับผิดชอบของหน่วยเฉพาะกิจนาวิกโยธิน กองทัพเรือ

การศึกษาพบว่า ซอฟต์แวร์ เกี่ยวข้องกับอิทธิพลทางวัฒนธรรม ค่านิยม มุมมอง การเปลี่ยนแนวคิดของประชากรทั้งในและนอกพื้นที่ ซึ่งการนำซอฟต์แวร์เป็นการเปลี่ยนแปลงโดยมิใช่การบังคับ หรือการนำกฎหมายมาบังคับใช้ แต่ซอฟต์แวร์จะเปลี่ยนแปลงแนวคิดนั้นโดยจะใช้ในส่วนที่มีในพื้นที่เช่น วัฒนธรรม นวัตกรรม เทคโนโลยี อุตสาหกรรม เป็นต้นซึ่งเป็นจุดเด่นของแต่ละพื้นที่ เพื่อที่จะนำมาเปลี่ยนมุมมองทั้งคนในและนอกพื้นที่เพื่อที่จะยกจุดเด่นให้เป็นเอกลักษณ์ ลดทัศนคติในเรื่องที่มีลักษณะที่ส่งผลไม่ดีในแต่ละพื้นที่โดยใช้วิธีนี้มาปรับเปลี่ยนมาแทนในค่านิยมที่ส่งผลดี ให้เปลี่ยนมุมมองทั้งภายในหรือภายนอกพื้นที่ และกระตุ้นในส่วนที่พื้นที่ต้องการพัฒนาได้เช่นกัน

ซึ่งนำซอฟต์แวร์มาขับเคลื่อนในแนวทางการแก้ไขปัญหาคความไม่สงบใน 3 จังหวัดชายแดนภาคใต้ ในพื้นที่รับผิดชอบของหน่วยเฉพาะกิจนาวิกโยธิน กองทัพเรือ ซึ่งการขับเคลื่อนต้องเตรียมพร้อมทั้งนโยบายต่างๆ ความพร้อมทัศนคติของคนภายนอกและภายในพื้นที่ ภาคเอกชน ภาครัฐ หรือในส่วนต่างๆ เพื่อเตรียมความพร้อมในการจะนำซอฟต์แวร์มาเป็นแนวทางในแก้ไขปัญหาคความไม่สงบ ซึ่งมีจุดเด่นที่พร้อมจะประยุกต์

สู่ซอฟต์แวร์พาวเวอร์ คือ อุตสาหกรรมวัฒนธรรม อุตสาหกรรมแหล่งท่องเที่ยว และมีสิ่งที่สร้างขึ้นมาเพื่อที่จะเปลี่ยนแปลงค่านิยม มุมมอง ความคิดทั้งในและนอกพื้นที่นั่นเอง

การศึกษาแนวทางการใช้ ซอฟต์แวร์พาวเวอร์ เพื่อสนับสนุนการขับเคลื่อนการแก้ไขปัญหาคาความไม่สงบ 3 จังหวัดชายแดนภาคใต้ ในพื้นที่รับผิดชอบของหน่วยเฉพาะกิจนาวิกโยธิน กองทัพเรือ

จากการวิเคราะห์ แนวทางที่จะนำหลักการ ซอฟต์แวร์พาวเวอร์ มาขับเคลื่อนหรือเป็นแนวทางการแก้ไขปัญหาคาความไม่สงบใน 3 จังหวัดชายแดนภาคใต้ ในเขตพื้นที่รับผิดชอบหน่วยเฉพาะกิจนาวิกโยธิน กองทัพเรือ นั้นประกอบด้วย 3 อำเภอ ได้แก่ อำเภอเมือง อำเภอบาเจาะ อำเภอยี่งอ จังหวัดนราธิวาส ซึ่งเป็นพื้นที่อาณาเขตที่ติดกันและมีจุดเด่นหลายด้าน เช่น แหล่งท่องเที่ยว ประเพณีวัฒนธรรม ความหลากหลายทางศาสนา เป็นต้น ซึ่งจากการวิเคราะห์จุดเด่นเหล่านี้มีโอกาสนี้จะนำมาผสมผสานกับหลักการ ซอฟต์แวร์พาวเวอร์ มีความเป็นไปได้ที่จะสามารถปรับเปลี่ยนมุมมอง ค่านิยม และทัศนคติของคนภายในและภายนอกพื้นที่

ซึ่งการวิเคราะห์ยังคำนึงสภาพปัญหา หรือจุดด้อย ซึ่งปัญหาส่วนใหญ่จะพบว่าในเขตพื้นที่จะเป็นเรื่อง ของความรุนแรง การแบ่งแยกกลุ่ม ปัญหาทางด้านความเชื่อ ศาสนา และการวิเคราะห์ได้วิเคราะห์ไปถึงโอกาสที่จะพัฒนาคือการที่ภาครัฐมีนโยบายผลักดันการนำซอฟต์แวร์พาวเวอร์มาใช้ในประเทศไทย หรือการมีนโยบายลดความรุนแรงใน 3 จังหวัดชายแดนภาคใต้นั้น แต่ต้องคำนึงปัญหาซึ่งจากวิเคราะห์ ปัจจุบันประเทศไทยได้ประสบปัญหาทางด้านเศรษฐกิจซึ่งจะเป็นผลต่อนโยบายที่จะผลักดันนโยบายที่กล่าวมาข้างต้น และอีกอุปสรรคหนึ่งคือทัศนคติของบุคคลภายนอกที่มีต่อพื้นที่ส่วนใหญ่ยังมีความคิดว่าพื้นที่เหล่านี้เป็นที่แห่งความรุนแรง หรืออันตรายนั่นเอง

ซึ่งแนวทางในการนำวิธี ซอฟต์แวร์พาวเวอร์มาประยุกต์ใช้ในครั้งนี้ วิเคราะห์ว่าการนำเอาอุตสาหกรรมด้านภาพยนตร์คล้ายประเทศสหรัฐ หรือประเทศเกาหลีใต้ มาประยุกต์ใช้โดยการนำสื่อด้านภาพยนตร์ ละคร หรือซีรีส์ สรรค์สร้างสื่อเหล่านี้ขึ้นโดยใช้วิธีการเปลี่ยนมุมมอง ค่านิยม ผสมผสานกับสิ่งที่มีอยู่ สร้างผลงานออกมาในเชิงบวก มิใช่การเสนอในรูปแบบสารคดี ที่จะนำเสนอเพียงแค่ วิถีชีวิต ความรุนแรง เหตุการณ์ แต่การ

ที่จะนำซอฟต์แวร์มาประยุกต์ใช้นั้น ควรจะเป็นสิ่งที่สร้างขึ้นพร้อมกับสิ่งที่เป็จุดเด่นที่มีอยู่ในพื้นที่ การเล่าเรื่องที่มีแต่เชิงบวกมิใช่ความรุนแรง งดการพูดถึงความรุนแรง อาจจะเป็นการสร้างภาพยนตร์ที่เสนอเนื้อหาในด้านอื่นแต่มีส่วนประกอบ เป็นแหล่งท่องเที่ยวทั้งในพื้นที่ หรือวัฒนธรรมในเชิงบวก เพื่อที่จะให้บุคคลภายนอกนั้นมองเห็นถึงความสวยงาม ความน่าค้นหา และเป็นสิ่งที่น่าสน โดยจะให้สิ่งเหล่านี้เป็นสิ่งที่เบี่ยงเบนความสนใจ ทศนคติ ค่านิยม ของคนภายนอกและภายในพื้นที่ออกจากความรุนแรง โดยสิ่งเหล่านี้จะสร้างขึ้นต้องควรต้องอาศัยความร่วมมือทั้งนโยบายภาครัฐ ภาคเอกชนหรือค่ายหนังที่มีประสิทธิภาพในการสร้างภาพยนตร์เหล่านี้ให้มีคุณภาพหนังที่ออกมาได้อย่างมีประสิทธิภาพและเป็นผลดีทั้งด้านค่านิยม มุมมอง ในแนวทางแปลกใหม่และดียิ่งขึ้น

อีกหนึ่งวิธีจะเป็นการเปลี่ยนแปลงค่านิยมโดยสิ้นเชิงโดยจะใช้อุตสาหกรรมด้านความบันเทิงคล้ายคลึงกับประเทศเกาหลี ซึ่งเรารู้จักกันดีในรูปแบบ ดนตรี เกิร์ลกรุ๊ป บอยแบนด์ เป็นต้น ซึ่งเป็นค่านิยมที่ตีแผ่ไปสู่พื้นที่รวมทั้งไปถึงนอกประเทศ ซึ่งสิ่งเหล่านี้เป็นสิ่งที่ 3 จังหวัดชายแดนภาคใต้สร้างขึ้น โดยจะคำนึงถึงบุคคลในพื้นที่เท่านั้นเพื่อที่มาเป็นตัวหลักในการขับเคลื่อนในด้านอุตสาหกรรมด้านความบันเทิง หรือดนตรี เพื่อจะเปลี่ยนแปลงมุมมองของคนภายนอกโดยใช้เสียงเพลง แต่เพลงไม่จำเป็นจะต้องเป็นเพลงแนววิถีชีวิต หรือปลุกฝั่งใดๆ แต่เป็นแนวในระดับสากล สรรค์สร้างบทเพลงหรือ กลุ่มนักร้อง นักดนตรีเพื่อที่จะแสดงออกในรูปแบบสากล ซึ่งเป็นการนำหลักซอฟต์แวร์มาใช้นั้นเอง จะทำให้เกิดค่านิยมใหม่ๆ ทศนคติที่เปลี่ยนทั้งภายในและภายนอกพื้นที่ลดความตึงเครียด และถ้ามีการต่อยอดไปในอนาคต จะเป็นผลดีทั้งการพัฒนาทุกระบบของ 3 จังหวัดชายแดนภาคใต้ และที่สำคัญความรุนแรงใน 3 จังหวัดชายแดนภาคจะถูกเบี่ยงเบนประเด็นและเป็นที่น่าสนใจในเรื่องเกี่ยวอุตสาหกรรมความบันเทิงหรือดนตรี นั้นเอง

บทที่ 4

บทสรุป

การแก้ไขปัญหาคณิตปัญหาเหตุการณ์ความรุนแรงใน 3 จังหวัดชายแดนภาคใต้ในพื้นที่เขตรับผิดชอบของหน่วยเฉพาะกิจนาวิกโยธิน กองทัพเรือ จนถึงปัจจุบัน เหตุการณ์ความรุนแรงในพื้นที่ยังพบว่ามีสถานการณ์ความรุนแรงอยู่ แต่เหตุการณ์ความรุนแรงลดลงอย่างต่อเนื่อง แต่ปัญหาความรุนแรงเหล่านี้ยังมีได้หมดไปจากเขตพื้นที่ การวิจัยเรื่อง แนวทางการใช้ ซอฟต์แวร์ สนับสนุนการขับเคลื่อนการแก้ไขปัญหาคณิตไม่สงบใน 3 จังหวัดชายแดนภาคใต้ในพื้นที่รับผิดชอบของหน่วยเฉพาะกิจนาวิกโยธิน กองทัพเรือ เพื่อศึกษาแนวทางหรือการสนับสนุนในการแก้ไขปัญหาคณิตโดยจะนำหลักการ ซอฟต์แวร์ มาประยุกต์ใช้ เพื่อที่จะต้องการเปลี่ยนแปลงความคิด มุมมอง ค่านิยม หรือปราศจากการใช้วิธีแบบแข็ง (ฮาร์ดเพาเวอร์)

สรุปผลการวิจัย

จากการวิจัยครั้งนี้จะเห็นได้ว่าการนำหลักซอฟต์แวร์มาประยุกต์ใช้นั้น ได้คำนึงถึงปัจจัยทั้งด้าน สภาพแวดล้อม จุดเด่น จุดด้อย โอกาส รวมไปถึงปัญหา และ ปัจจัยต่างๆ ของพื้นที่รับผิดชอบของหน่วยเฉพาะกิจ นาวิกโยธิน กองทัพเรือ ซึ่งประกอบไปด้วย 3 อำเภอ คือ อำเภอเมือง อำเภอบาเจาะ อำเภอยี่งอ จังหวัดนราธิวาส ซึ่งประเด็นที่ศึกษานี้เป็นประเด็นที่ต้องการลดปัญหาความรุนแรงหรือหาวิธีอื่นๆ มาใช้เพื่อลดปัญหาดังกล่าว ดังนั้นการที่จะนำซอฟต์แวร์มาประยุกต์ใช้เพื่อลดความรุนแรงนั้นสามารถทำได้โดยเหตุปัจจัยจาก จุดเด่น และโอกาสหลายๆ ด้านนั้น

ซึ่งแนวทางการจะนำหลักซอฟต์แวร์ใช้จะเป็นไปในรูปแบบการสร้าง อุตสาหกรรมด้านภาพยนตร์ บันเทิง หรือดนตรี มาเปลี่ยนแปลงมุมมอง ทักษะคิด ค่านิยมใหม่ๆ ที่ไม่ใช่ความรุนแรงภายในเขตพื้นที่นั้นๆ เพื่อเพิ่มมุมมองคนภายในและภายนอก ให้ออกมาในแนวทางที่ดี สร้างสรรค์ การเบี่ยงเบนประเด็นความรุนแรงให้เป็นประเด็นที่กำลังศึกษา การนำสิ่งที่มีอยู่มาพัฒนาและต่อยอดโดยใช้การนำหลักและวิธีการซอฟต์แวร์

มาใช้ควบคู่ โดยอุตสาหกรรมภาพยนตร์ที่มีแนวทางที่สร้างจะมาในรูปแบบที่งดการสื่อถึงความรุนแรง การสร้างเรื่องราวที่ดี หรือการนำจุดเด่นต่างๆ มาใช้ในภาพยนตร์ ละคร หรือซีรีส์ ประยุกต์ในรูปแบบใหม่ให้ทันสมัย โดยไม่ใช้การนำสื่อที่คล้ายสารคดี และอุตสาหกรรมบันเทิงมี หรือดนตรี แนวทางในการสร้างมาใหม่โดยจะคำนึงถึงบุคคลในเขตพื้นที่เพื่อที่จะเป็นแกนหลักในการพัฒนาพร้อมไปด้วย อาจจะสร้างขึ้นในรูปแบบ นักร้อง นักร้องกลุ่ม เกิร์ลกรุ๊ป หรือบอยแบนด์ นั้นเอง เพื่อที่จะต้องการเปลี่ยนมุมมองทัศนคติใหม่ๆ ค่านิยม รวมไปถึงมุมมองจากคนภายนอก เพื่อที่จะลดความตึงเครียด หรือเป็ยงเบนประเด็นไปในรูปแบบอื่นที่ไม่ใช่ความรุนแรง

ข้อเสนอแนะ

หน่วยเฉพาะกิจ นาวิกโยธิน กองทัพเรือ ต้องเป็นหลักในการสนับสนุน ร่วมกับภาครัฐ และเอกชน ในการขับเคลื่อนการแก้ปัญหาความไม่สงบซึ่งการสนับสนุนมีรายละเอียดดังนี้

1. **ด้านนโยบาย** **ฉก.นย.ทร.** มีนโยบายสนับสนุนในส่วนที่เกี่ยวข้องในการลดความรุนแรงในพื้นที่รับผิดชอบ ในรูปแบบซอฟต์แวร์ การลดการใช้รูปแบบที่แข็ง (ฮาร์ดเพาเวอร์) หรือการใช้รูปแบบเดิม ใช้ในยามที่จำเป็นก็พอ โดยการใช้ชุดมวลชลสัมพันธ์ และการปฏิบัติการจิตวิทยา

2. **การจัดอบรมเทคนิคหรือความรู้ในการใช้รูปแบบซอฟต์แวร์** ให้แก่กำลังของ **ฉก.นย.ทร.** การอบรมนั้นจะต้องเข้าใจในรูปแบบการใช้ทั้งด้านทฤษฎีและปฏิบัติให้แก่บุคคลที่ปฏิบัติหน้าที่ในเขตพื้นที่นั้นๆ เพื่อจะต้องเข้าใจและสอดคล้องต่อนโยบาย

3. **การจัดระดับการใช้รูปแบบซอฟต์แวร์และฮาร์ดเพาเวอร์** ซึ่งการจัดรูปแบบเพื่อที่จะได้มีการปฏิบัติโดยวัดระดับความอันตรายแก่บุคคลในพื้นที่ โดยการวัดระดับนั้นจะมีการวัดค่าในแต่ละพื้นที่ ซึ่งค่าระดับพื้นที่นั้นมีดังนี้

3.1 ค่าระดับพื้นที่เริ่มต้นซอฟต์แวร์ คือพื้นที่นี้จะเป็นพื้นที่นำร่องในการใช้ซอฟต์แวร์ซึ่งการวัดระดับค่านั้นจะคำนึงถึงความเป็นไปได้ ความปลอดภัย เพราะจะเป็นพื้นที่ที่จะเป็นต้นแบบการใช้รูปแบบซอฟต์แวร์

3.2 ค่าระดับพื้นที่ต่อยอดซอฟต์แวร์ คือพื้นที่ที่นำนโยบายจากพื้นที่นาร่องหรือพื้นที่เริ่มต้นซอฟต์แวร์มาเป็นพื้นที่ขยายต่อ โดยพื้นที่นั้นจะต้องมีความปลอดภัยระดับหนึ่ง โดยมีใช้ใช้การเปลี่ยนแปลงไปใช้ซอฟต์แวร์ในทีเดียว แต่ค่อยซึมซับจนมีความเปลี่ยนแปลงและความพร้อม จนสามารถกลายเป็นเหมือนพื้นที่เริ่มต้นได้

3.3 ค่าระดับพื้นที่ที่รอรับผลประโยชน์ คือพื้นที่ที่มีความไม่ปลอดภัยสูงจนไม่สามารถปรับเปลี่ยนเป็นพื้นที่นาร่องได้ แต่เป็นพื้นที่ที่รอรับผลประโยชน์จากการดำเนินการนโยบายซอฟต์แวร์ เช่น ค่านิยม มุมมอง ทักษะคน จากพื้นที่นาร่องนั่นเอง

ข้อเสนอแนะในการทำวิจัยครั้งต่อไป

เนื้อหาในเอกสารวิจัยฉบับนี้ เป็นการนำหลักซอฟต์แวร์มาใช้เพื่อการแก้ไขปัญหาความไม่สงบใน 3 จังหวัดชายแดนภาคใต้ เฉพาะพื้นที่ของ ฉ.น.ย.ก.ท. เพื่อต้องการให้รูปแบบการใช้หลักการดังกล่าวนี้เป็นไปในทางเดียวกัน ในการลดปัญหาความรุนแรง 3 จังหวัดชายแดนภาคใต้ในประเทศไทย เพื่อเกิดผลประโยชน์อย่างมีประสิทธิภาพและความสำเร็จในการแก้ไขปัญหาความไม่สงบของ 3 จังหวัดชายแดนภาคใต้ควรเป็นไปในแนวทางเดียวกันแต่การแก้ไขปัญหาการก่อความรุนแรง 3 จังหวัดชายแดนภาคใต้โดยใช้วิธีซอฟต์แวร์ ยังต้องอาศัยความร่วมมือจากหลายฝ่ายมิใช่เพียงกองทัพเท่านั้น แต่รวมไปถึงภาคพลเรือน ภาครัฐ ภาคเอกชน ในการช่วยในแก้ไขปัญหาการลดความรุนแรง ดังนั้นควรมีการพัฒนาต่อยอดจากวิจัยในครั้งนี้ ในเรื่อง แนวทางการใช้ ซอฟต์แวร์ สนับสนุนการขับเคลื่อนการแก้ไขปัญหาความไม่สงบใน 3 จังหวัดชายแดนภาคใต้ ต่อไป

เอกสารอ้างอิง

1. กองอำนวยการรักษาความมั่นคงภายในราชอาณาจักร. (2560). *ยุทธศาสตร์ความมั่นคงจังหวัดชายแดนภาคใต้ พ.ศ. 2560-2564*. เข้าถึงเมื่อ 15 ธ.ค. 2564. จาก. <https://isoc5.net/infographics/view/783/>.
2. หนังสือ สนย.กอ.รมน. ด่วนที่สุด ที่ นร 5103/1222 ลง 18 ส.ค. 2564.
3. ชยุต ฉัตรอิสรกุล. แนวทางการแก้ไขปัญหาการก่อความไม่สงบในพื้นที่ ฉก.นย.ทร. วิทยาลัยการทัพเรือ: หลักสูตรวิทยาลัยการทัพเรือ. (2562).
4. ชำนาญ จันทร์เรือง. (2564). *ซอฟต์แวร์พาวเวอร์คืออะไร*: กรุงเทพธุรกิจ 1 มกราคม 2565 เข้าถึงได้จาก. <https://www.bangkokbiznews.com/blogs/columnist/968174>.
5. ปณัฎกร วรศิลป์มนตรี. (2562). ซอฟต์แวร์พาวเวอร์ เกมรุกที่บุกความคิดแบบซอฟต์แวร์ๆ, สืบค้นเมื่อ 16 ธันวาคม 2564. จาก. <https://urbancreature.co/soft-power/>.
6. แผนแม่บทภายใต้ยุทธศาสตร์ชาติประเด็นความมั่นคง. (2563). แผนย่อยการป้องกันและแก้ไขปัญหาที่มีผลกระทบต่อความมั่นคง แผนระดับที่ 2. เข้าถึงเมื่อ 15 ธันวาคม 2564. จาก. <http://nscr.nesdb.go.th/wpcontent/uploads/2020/02/feb-full-v2.pdf>.
7. แผนปฏิบัติการด้านการป้องกันและแก้ไขปัญหาความไม่สงบใน จชต. (2563). เข้าถึงได้จาก 15 ธ.ค. 2564. จาก. <http://nscr.nesdb.go.th/wpcontent/uploads/2020/02/feb-full-v2.pdf>
8. ยุทธศาสตร์ชาติ 20 ปี. (2563). ระยะที่ 1 แผนระดับที่ 1 ปี พ.ศ. 2561-2565. เข้าถึงได้จาก 15 ธ.ค. 2564. จาก <http://nscr.nesdb.go.th/wpcontent/uploads/2020/02/feb-full-v2.pdf>
9. สำนักงานสภาความมั่นคงแห่งชาติ. (2562). การแก้ไขปัญหาจังหวัดชายแดนภาคใต้ของรัฐบาลและหน่วยงานที่เกี่ยวข้อง. สำนักงานเลขาธิการคณะกรรมการขับเคลื่อนการแก้ไขปัญหาจังหวัดชายแดนภาคใต้

ประวัติย่อผู้วิจัย

ยศชื่อ

นาวาเอก สันติ เกศศรีพงษ์ศา

วัน เดือน ปี เกิด

19 มกราคม 2516

ประวัติสำเร็จการศึกษา

- โรงเรียนเตรียมทหาร รุ่นที่ 34
- โรงเรียนนายเรือ รุ่นที่ 91
- ปริญญาโท รัฐประศาสนศาสตรมหาบัณฑิต
มหาวิทยาลัยบูรพา

ประวัติการทำงาน

- กองพันทหารราบที่ 2 กรมทหารราบที่ 1 กองพลนาวิกโยธิน
- กองพันลาดตระเวน กองพลนาวิกโยธิน
- หัวหน้าแผนกพิเศษ ศูนย์การฝึกหน่วยบัญชาการนาวิกโยธิน
- รองผู้ช่วยทูตทหารเรือ ประจำสถานเอกอัครราชทูตไทย/โรม สาธารณรัฐอิตาลี
- รองผู้บังคับการกรมทหารราบที่ 1 กองพลนาวิกโยธิน
- ผู้บังคับการกรมทหารพราน หน่วยบัญชาการนาวิกโยธิน
- ผู้อำนวยการกองข่าว หน่วยบัญชาการนาวิกโยธิน

ตำแหน่งปัจจุบัน

- ประจำหน่วยบัญชาการนาวิกโยธิน กองทัพเรือ